PROFUMI Servetti presenta

JACQUES SEVEN
Il profumo da uomo nella scatola nera.

28 PAGINE

STAMPA SERA

Venerdì 27 Aprile 1979
Anno 111 - Numero 107

QUOTIDIANO DI INFORMAZIONI - Torino, via Marenco 32 - Tel. (011) 65.681 - Codice di avviamento postale 10100 - Spedizione in abbonamento postale (gruppo 1/70) - Lire 250 (arretrati il doppio)

A colori:

I tesori di Crea

Dopo indagini a Genova e Milano

Oggi super vertice su Br e Autonomi

Interrogato a Padova il misterioso testimone

Oreste Scalzone (che sarà interrogato) qui è con Franco Piperno, altro leader di «Autonomia» (Telefoto)

PADOVA — Il giudice istruttore Palombarini confermato ufficialmente, per la prima volta, l'esistenza di un «supertestimone» nell'inchiesta sugli autonomi. Il nome di questo personaggio non è ancora stato rivelato. Si sa soltanto che risiede a Padova e che non è «persona conosciuta». Questo «supertestimone» è stato interrogato ieri sera dai giudici Guasco e Amato, giunti appositamente da Roma. Anche i magistrati genovesi che si occupano del sequestro Costa e di altre imprese delle Br hanno preso visione del materiale raccolto dal sostituto procuratore Calogero. Stamane a Padova si è tenuto un «maxi-vertice» dei magistrati romani. La data degli interrogatori degli «ideologi» dell'Autonomia, oltre a Toni Negri, non è ancora sicura.

Il servizio a pag. 2.

Suicida nel Ticino?

Trovato messaggio scritto da Mastronardi

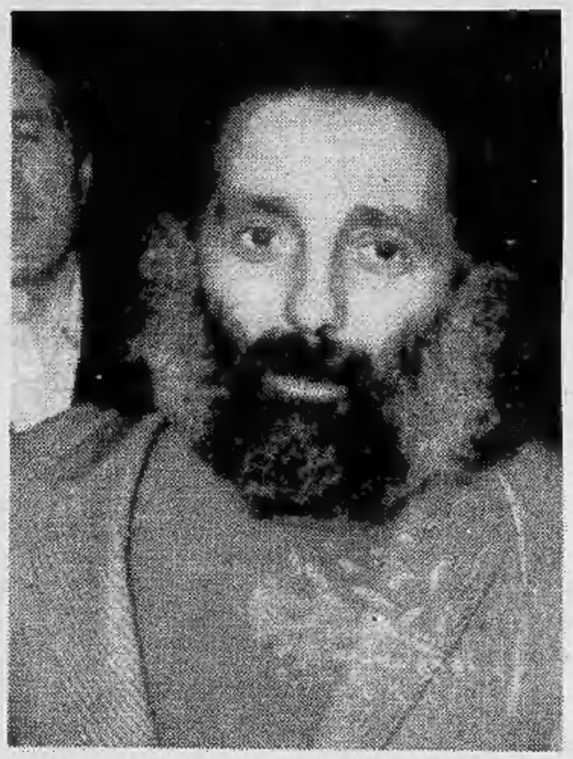

VIGEVANO — Continuano le ricerche nelle acque del Ticino dello scrittore Lucio Mastronardi scomparso tre giorni fa. Stamane la moglie ha trovato un blok-notes su cui Mastronardi ha scritto un messaggio: «Perdonami, ti ringrazio di tutto, anche di Maria (n.d.r. la figlioletta di 5 anni)».

TUTTI I PARTICOLARI A PAGINA 2

GIGI RADICE
fuori pericolo, ma non lascia l'ospedale

IMPERIA — Radice non verrà dimesso dall'ospedale. I medici hanno preferito posticipare il ritorno a casa dell'allenatore granata sino a domenica. «Gigi sta bene. La sua ripresa ora è continua, ma per motivi precauzionali lo dimetteremo tra due giorni».

Probabilmente i sanitari vogliono aspettare (nonostante abbiano stamane sciolto la prognosi) prima di dare il loro nulla osta al viaggio. Non intendono rischiare nulla nella miracolosa ripresa di Radice, ferito gravemente e dato per moribondo nelle ore seguenti al pauroso incidente, costato la vita a Paolo Barison.

Intanto Gigi sembra avere superato anche il difficile momento psicologico provocato dalla notizia della morte del suo amico. Da qualche giorno il «trainer» legge i giornali, guarda la televisione. Anzi l'altra sera ha inutilmente insistito per poter seguire sul video alcune fasi della partita Juventus-Inter di Coppa Italia.

Il servizio a pagina 13

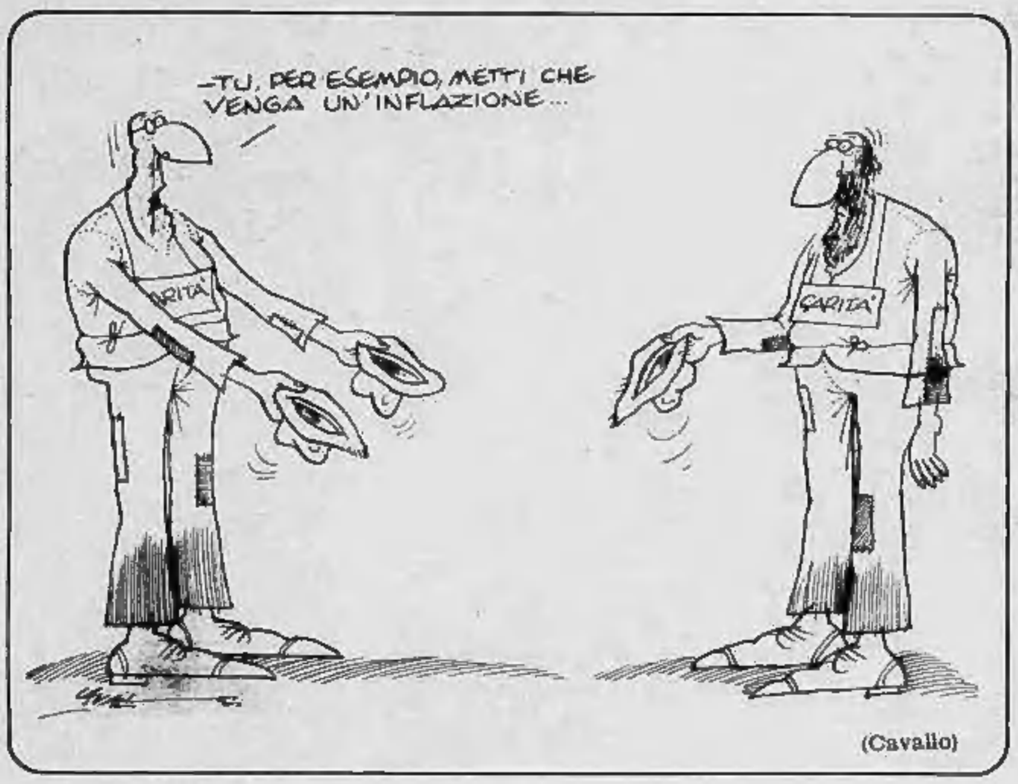

(Cavallo)

Padova - Segreto sul nome del supertestimone

Nuove accuse agli autonomi sequestri (Br) e riciclaggi

DAL NOSTRO INVIATO

PADOVA — Il «supertestimone» dell'inchiesta sugli autonomi esiste davvero. E' stato interrogato ieri sera dai magistrati romani Amato e Guasco, giunti appositamente a Padova nel pomeriggio. E' la prima conferma ufficiale dopo la ridda di illazioni dei giorni scorsi. Il giudice capo dell'ufficio istruzione di Padova, Palombarini, ne ha dato notizia stamane nel corso di una breve conferenza-stampa tenuta nel Palazzo di Giustizia.

Il nome di questo teste non è ancora stato rivelato. Il giudice ha solo detto che è un cittadino residente a Padova, e che non ha nulla a che fare con i vari personaggi (Girotto, Triaca eccetera) di cui si era parlato nei giorni scorsi. Ovviamente, anche le sue rivelazioni sono ancora «segrete» e dovrebbero rimanere tali almeno fino al momento in cui verranno sciolti i dubbi che tuttora permangono sulla loro veridicità.

Il giudice Palombarini ha anche rivelato che alcuni suoi colleghi genovesi, che si occupano del rapimento Costa e di altre imprese rivendicate dalle Brigate rosse in Liguria, sono giunti a Padova martedì scorso per prendere visione del materiale raccolto nell'inchiesta del giudice Calogero. E' da questo fatto, probabilmente, che è nata la voce secondo la quale esisterebbero indizi che portano alla «pista dell'Anonima sequestri» e del riciclaggio del denaro di alcuni riscatti.

Palombarini ha però smentito che fra i documenti raccolti dal dott. Calogero vi sia anche un rapporto della guardia di finanza padovana su fantomatici «movimenti di denaro sporco» tra Padova e alcune banche svizzere.

Riguardo all'inchiesta rimasta in mano ai magistrati padovani (cioè la parte che non è stata «avocata» a Roma), il giudice capo istruttore ha detto che, finita la lettura di tutti i documenti, si tratta ora di sviluppare e dare rilievo ai punti che sembrano maggiormente interessanti. Nelle prossime ore dovrebbero essere effettuate una serie di perizie su alcune macchine per scrivere sequestrate nel corso di perquisizioni effettuate nelle settimane e nei mesi scorsi.

Altre perizie riguardano un numero imprecisato di volantini in parte «legali», cioè di Autonomia operaia, e in parte «clandestini», cioè firmati da varie organizzazioni armate minori. Si tratta ora di verificare eventuali affinità tra i due tipi di documenti, sia per quanto riguarda i testi, sia per quanto riguarda i caratteri «tipografici». Nessuno di questi volantini è firmato dalle Brigate rosse.

Sempre stamane, a Padova, si sono incontrati, in una sorta di «supervertice», i magistrati che erano partiti ieri da Roma diretti in varie città. Oltre ad Amato e Guasco, c'erano anche i pubblici ministeri Sica e Priore (che ieri, a Milano, hanno interrogato tre testimoni citati da Toni Negri) e forse (questo particolare non è confermato) anche i giudici Impasinato e D'Angelo. Questi ultimi, secondo indiscrezioni, si sarebbero recati ieri a Genova per un incontro con i magistrati che indagano sul sequestro Costa e che, a loro volta, erano appena tornati da Padova.

Questo complesso «interscambio» tra i giudici di mezza Italia dovrebbe permettere la messa a punto degli interrogatori di sei indiziati (Scalzone, Zagato, Vesce, Ferrari Bravo, Nicotri e il torinese Dalmaviva). Quando potranno avvenire, però, non è ancora chiaro. Il giudice Palombarini ha già annunciato il suo programma per quanto riguarda Tramonto, Bevegnù, Bianchini, Gallimberti, Re, Di Rocco, Serafini e Sturaro. I loro interrogatori si svolgeranno da lunedì a giovedì.

Gli avvocati, però, hanno chiesto e ottenuto che «*gli interrogatori non si sovrappongano*». Se i giudici romani e quelli di Padova decidessero di sentire «contemporaneamente» gli indiziati, la presenza dei legali sarebbe impossibile.

Le eventualità più probabili, a questo punto, sono due: o i giudici romani effettuano «interrogatori lampo» tra oggi pomeriggio, domani e domenica, oppure tutto viene rinviato alla fine della settimana prossima, con un ulteriore ritardo che non giova né agli indiziati né all'inchiesta.

Silvano Costanzo

Resa inefficiente la centralina che depura l'Arno

Firenze: scoppia il deposito di cloro per l'acqua potabile

FIRENZE — *Un contenitore di acido ipoclorito di sodio (cloro) per disinquinare l'acqua dell'Arno e renderla potabile, è scoppiato questa mattina, alle 8, 05, al deposito dell'Anconella a Firenze. Fortunatamente non ci sono state vittime, ma i cittadini di Firenze rischiano di rimanere senza acqua per diverso, tempo.*

Secondo una prima ricostruzione, l'espulsione è avvenuta mentre un'autocisterna riforniva di clorito di sodio due cisterne contenenti a loro volta acido cloridrico. Una delle due cisterne è stata, distrutta, parzialmente danneggiata l'altra. Inoltre l'esplosione ha reso inefficiente la centralina chimica per la disinfezione dell'acqua, che viene prelevata dall'Arno.

E' stata esclusa l'ipotesi dolosa. Secondo l'ing. D'Elia, direttore dei servizi tecnici dell'acquedotto, la causa sarebbe da ricercarsi nella mescolanza, in proporzioni eccessive, tra acido cloridico e clorito di sodio.

ULTIMA ORA

■ **Assalto ai postale.** *Cinque plichi postali speciali, di cui non si conosce ancora il contenuto, ma che dovrebbe comunque essere di valore rilevante, sono stati rubati questa mattina da quattro rapinatori che hanno assaltato un furgone postale ad Anticoli Corrado, un piccolo centro in provincia di Roma. I quattro banditi, tutti col volto coperto e armati di fucili con le canne mozzate, hanno bloccato il furgone alla cui guida era l'autista Alberto Urbano.*

LE NOTIZIE DI OGGI

■ **Comunicazioni giudiziarie al sindaco di Napoli.** *Il sostituto procuratore della Repubblica di Napoli Manlio Minale ha inviato comunicazioni giudiziarie al sindaco comunista Maurizio Valenzi ed all'assessore alla Sanità Antonio Cali. Ai due amministratori viene configurata l'ipotesi di reato di interesse privato in atti di ufficio. Medesime comunicazioni giudiziarie sono state inviate ad altri consiglieri del pci e a funzionari. L'indagine giudiziaria si riferisce ad appalti affidati dal comune per la adduzione al largo di acque reflue e fognarie.*

■ **Coltiva droga in casa.** *Un netturbino di Ripatransone, Giovanni Cannella, di 31 anni, è stato arrestato per detenzione e produzione di sostanze stupefacenti. Gli inquirenti, nel corso di una perquisizione domiciliare, gli hanno rinvenuto delle piantine di marijuana e un centinaio di semi di canapa, oltre a 600 grammi di polvere da sparo e a un silenziatore per carabina costruito artigianalmente.*

■ **Rotte le trattative giornalisti.** *Le trattative tra federazione della stampa e federazione degli editori sul rinnovo del contratto di lavoro giornalistico, si sono rotte questa notte sui punti qualificanti della piattaforma della Fnsi per gravissime responsabilità degli editori. La giunta esecutiva e la commissione trattative della Fnsi si riuniranno in mattinata per decidere le conseguenti iniziative di lotta.*

■ **Torcia umana a Berlino.** *Un berlinese di 27 anni si è cosparso di benzina e si è dato fuoco, nel cuore del settore commerciale di Berlino Ovest in segno di protesta «contro la società». Versa in condizioni critiche.*

■ **Ritirate le onorificenze a Franco.** *La nuova amministrazione comunale di Guernica ha deciso ieri — 42° anniversario del bombardamento della città basca da parte di aerei tedeschi durante la guerra civile spagnola — di ritirare tutti gli onori concessi al defunto dittatore Francisco Franco. A capo dell'amministrazione comunale eletta il 3 aprile scorso, le prime elezioni amministrative democratiche spagnole dopo 48 anni, sono i nazionalisti baschi.*

■ **Vigile notturno arresta collega.** *Una nottula ha arrestato un suo collega — ma dipendente da una società concorrente — sorpreso a rubare benzina da alcune auto in sosta. E' accaduto a Misterbianco, a meno di dieci chilometri da Catania. Concetto Napoli, di 42 anni, guardia giurata, è stato sorpreso da un altro vigile in servizio nella zona, mentre travasava in un bidoncino di plastica la benzina sottratta dai serbatoi delle auto in sosta.*

Qualche difficoltà per le elezioni

Cancellieri in sciopero per tutta la settimana

ROMA — Lo sciopero dei cancellieri e dei segretari giudiziari «autonomi» aderenti alla Dirstat, Umse e Cisl proclamato da domani al 5 maggio, potrà ostacolare, ma non impedire la formazione dei Collegi centrali circoscrizionali competenti a ricevere la presentazione delle liste dei candidati per la Camera e il Senato. La Corte di Cassazione dovrebbe infatti riuscire ugualmente a creare i rispettivi Collegi elettorali formati da un magistrato, due cancellieri e un segretario coadiutore.

Indubbiamente lo sciopero, a cui aderisce la maggioranza dei cancellieri, se non fermerà le elezioni potrà creare difficoltà e disagi. E' proprio su questa minaccia che il personale dei tribunali cerca di far leva sul governo per ottenere l'applicazione, almeno sulla parte finanziaria, di un contratto firmato da un anno e mezzo e non ancora applicato per l'alto costo che comporta anche nella parte normativa.

E' la stessa strada già battuta dai magistrati che erano riusciti ad ottenere gli aumenti di stipendio proprio ventilando un'agitazione che avrebbe compromesso lo svolgimento delle elezioni, allora in programma, soltanto per il Parlamento europeo.

Motivi validi per l'attuale vertenza i cancellieri e i segretari ne hanno. «*Contestiamo — affermano — che il ministero di Grazia e Giustizia non abbia soldi per i nostri aumenti. Siamo i peggio pagati. Nel '73 siamo stati privati di indennità che ora vanno ad altri sotto altra forma e noi svolgiamo compiti che sono di altri ministeri*».

L'agitazione influirà anche sul lavoro giudiziario.

STAMPA SERA
Sandro Doglio
direttore responsabile

Editrice LA STAMPA S.p.A.
Presidente Giovanni Giovannini
Amministratore Delegato e Direttore Generale
Umberto Cuttica
Consiglieri Vittorino Chiusano
Carlo Masseroni
Cesare Romiti
Sindaci Alfonso Ferrero (presid.)
Pierluigi Bertola
Secondino Riolfo

© 1979 Ed. LA STAMPA S.p.A.

CERTIFICATO N. 164 DEL 19-3-1979

Nel Ticino il corpo dello scrittore?

Mastronardi ha scritto un addio alla moglie

VIGEVANO — «*Cara Lucia non ce la faccio più. Grazie per avermi voluto bene e assistito; e grazie per Maria. Il tuo Lucio*».

E' la calligrafia di Mastronardi, il «maestro di Vigevano», scomparso da martedì. Poche parole lasciate su un block-notes, il pensiero alla moglie Lucia e alla figlioletta Maria, nata cinque anni fa. Un foglio di carta che alla luce degli avvenimenti di questi giorni potrebbe avere il valore di un'ultima, tragica testimonianza.

L'ha trovato stamattina Lucia Mastronardi tra le carte dello scrittore. Non c'è data: difficile dire se il marito lo ha scritto in questi giorni, prima di sparire da casa e far perdere le proprie tracce. Per ora si fanno solo supposizioni: il maestro di Vigevano sapeva di essere gravemente ammalato, il biglietto potrebbe essere l'estremo saluto alla moglie prima di un gesto disperato.

Un automobilista ed altri testimoni hanno detto di averlo visto per l'ultima volta martedì mattina camminare in direzione del ponte sul Ticino. Pioveva, Lucio Mastronardi era solo e avanzava senza meta precisa. Solo pochi giorni prima si era lasciato sfuggire una frase che negli ultimi tempi era solito ripetere: «*Ma che vita è questa. Mi butto nel Ticino*». Una frase che è forse tornata in mente alla moglie quando martedì lo ha spettato tutto il giorno e non vedendolo arrivare ha deciso di chiamare la polizia.

Da quarantott'ore i vigili del fuoco scandagliano i fondali del fiume alla ricerca dello scrittore. Il Ticino è meno sgonfio di ieri: dopo la pioggia il sole ha fatto capolino e il lavoro dovrebbe essere meno difficile.

A Vigevano si parla di Lucio Mastronardi, si ricordano gli episodi che lo hanno visto protagonista. Prima il successo del suo libro più famoso «Il maestro di Vigevano», il film di Elio Petri ricavato dal romanzo, poi la sua inquitudine, il tentativo di suicidio nel novembre '74 quando si buttò dal quarto piano, ma cadde su una macchina in sosta fratturandosi una spalla.

Infine il male che lo tormentava, il conforto della moglie e della figlioletta. «Vado in ospedale a fare l'analisi del sangue», aveva detto martedì mattina. E da allora l'ultima immagine è quella di Mastronardi che cammina sulla strada, solo, vicino al Ticino.

n. s.

Dal 1° maggio aumento delle tariffe

Il volo Torino-Roma rincara di 6 mila lire

ROMA — *Dal prossimo primo maggio, le tariffe aeree nazionali — esclusi i collegamenti con le isole — aumenteranno del 10 per cento. Lo ha deciso in ministro dei Trasporti Preti, che ha firmato il decreto con il quale viene anche deciso l'aumento del 17 per cento delle tariffe di assistenza aeroportuale (il cosiddetto handling, cioè il corrispettivo che le compagnie aeree corrispondono agli enti gestori degli aeroporti per i servizi resi per l'assistenza a terra).*

Dal primo maggio, dunque volare da Torino o da Milano a Roma (la tariffa è uguale) costerà 51 mila lire anziché 45 mila; da Roma a Genova, Palermo o Venezia, 46 mila 500 anziché 42 mila da Genova a Napoli 50 mila 500 anziché 45 mila; da Milano a Palermo, o Reggio Calabria, 84 mila anziché 79 mila; da Milano a Catania, 85 mila anché 80 mila; da Roma a Rimini, 29 mila anziché 25 mila; così come da Milano a Venezia.

Da Milano a Rimini la nuova tariffa prevede 36 mila 500 lire in luogo delle attuali 32 mila. La Torino-Cagliari costerà 62 mila 500 lire in luogo delle attuali 57 mila.

Analoghi aumenti interessano le linee gestite dall'Itavia e dall'Ati. In particolare, per l'Itavia le nuove tariffe sono fissate in lire 50 mila 500 per la Roma-Lamezia Terme; in 26 mila 700 per la Torino-Bologna; in 40 mila per la Milano-Ancona; in 51 mila per la Roma-Bergamo; in 50 mila 500 per la Roma-Crotone; in 51 mila per la Cagliari-Pisa; in 23 mila per la Milano-Bologna; in 46 mila per la Roma-Bologna.

Queste le nuove tariffe per le tratte gestite dalla società Alisarda: Roma-Olbia, lire 33 mila; Olbia-Cagliari, lire 18 mila; Olbia-Bologna, 51 mila; Olbia-Pisa, 41 mila; Olbia-Milano, 57 mila; Cagliari-Milano, 61 mila; Olbia-Genova, 35 mila 500.

Per quanto concerne l'Ati, le nuove tariffe sono stabilite in lire 32 mila per la Roma-Alghero e la Roma-Cagliari; in 36 mila 500 per la Roma-Bari; in 29 mila per la Roma-Pisa, la Milano-Pisa e la Pisa-Verona; in 46 mila 500 per la Roma-Trieste.

Nessun aumento per le tratte Palermo-Lampedusa; Lampedusa-Trapani; Palermo-Pantelleria; Trapani-Palermo e Pantelleria-Palermo.

★ **PESCARA: risponde a martellate** — Per un rimprovero al figlio giudicato troppo severo, un uomo ha sferrato numerose martellate in testa alla sua convivente, che ora è in gravi condizioni.

Chi è il militante della «Nuova sinistra» a Torino

La Cina non è più vicina

A sinistra del pci un'opposizione frammentata, dispersa in «partitini» e collettivi
Dagli «ex-sessantottini» alla generazione dei circoli «creativi» e ai «cani sciolti»
Perché è fallito il cartello elettorale («C'era la paura di ripetere il pateracchio del '76»)

Si collocano alla sinistra del pci, ma la loro opposizione è frammentaria, dispersa in «partitini» e collettivi.

C'è la generazione che si è formata politicamente negli Anni Sessanta, il più delle volte uscita da un'esperienza nella sinistra «storica».

C'è la schiera — più numerosa — di quelli che *«hanno fatto il '68»*, maturati politicamente con la rivolta studentesca e l'«autunno caldo», passati attraverso le delusioni elettorali del '72 (psiup, Manifesto, mpl e Unione dei marxisti-leninisti non raggiunsero il *quorum* necessario per eleggere i deputati, disperdendo così un milione di voti) e del '76, per il mancato «sorpasso» delle sinistre.

C'è la nuova generazione, quella dei circoli giovanili, dell'area creativa, portatori di nuovi «bisogni» e «desideri» teorizzati dai nuovi filosofi (Deleuze, Guattari, Lacan), insofferenti del vecchio modo di far politica a «tempo pieno».

La Cina non è più vicina; il Vietnam, che aveva fatto accorrere migliaia di giovani sulle piazze, ha deluso; la violenza e il terrorismo hanno creato una nuova realtà difficile, restringendo gli spazi di intervento politico, favorendo la criminalizzazione del dissenso; e il tentativo di compromesso storico ha dato un ultimo scrollone alle speranze di un governo delle sinistre.

Dissolti miti e certezze, divisi o sciolti i gruppi della sinistra «rivoluzionaria», il partito più grosso alla sinistra del pci è ora quello dei cosiddetti «cani sciolti»: criticano sia l'operato della sinistra tradizionale sia la diaspora e i settarismi dei partitini e non si riconoscono nel loro modo di far politica, di stare tra le masse, di elaborare la linea. Tra questi, qualcuno ha preferito rinunciare alla lotta di classe, rifugiandosi nel «privato» o in scelte mistiche-fricchettone; molti, forse la maggioranza, hanno scelto di far politica nel proprio «specifico», nella realtà in cui vivono. C'è anche chi, insofferente ai piccoli cambiamenti, ha deciso per la lotta armata, una scelta strategica condannata all'interno della Nuova Sinistra, anche se con motivazioni diverse.

La scadenza elettorale ha riproposto il problema di quale rappresentanza istituzionale dare a questo terzo polo della sinistra, affinché non si disperdano i voti in una scelta astensionistica. La proposta «dei 61» (intellettuali e sindacalisti firmatari di un documento per la formazione di una lista unitaria della Nuova Sinistra) anche se fallita in parte, ha fatto emergere il bisogno di aggregazione che esiste nell'area a sinistra del pci, soprattutto a livello di base. A Torino, le assemblee che si sono tenute alla Galleria d'arte moderna hanno fatto accorrere centinaia di persone: studenti, operai, femministe, vecchi dirigenti della sinistra rivoluzionaria, militanti delle varie organizzazioni e collettivi.

La paura di ripetere quello che qualcuno ha definito *«il pateracchio del '76»*, sembra però aver avuto il sopravvento. Anche allora venne raggiunto un «cartello» tra tutti i gruppi dell'ultrasinistra, che ottenne l'1,6 per cento dei voti e sei deputati; ma questo non servì ad evitare attriti e divisioni. In questi ultimi due anni i sei deputati hanno preso strade diverse, rispecchiando la frantumazione in atto nel movimento.

La scadenza elettorale non è così servita da bacchetta magica per far superare le divergenze nella Nuova Sinistra. Chi come lo pdup e il Manifesto (ma anche l'Mls, peraltro praticamente inesistente a Torino) sta facendo una politica «fiancheggiatrice» a quella del pci, non si è sentito di unirsi all'ala più contestativa di dp e lc.

«Per noi è prevalente l'obiettivo di un confronto capace di ricostruire l'unità delle sinistre e questo processo di trasformazione non può avvenire senza il pci. Le differenze non possono essere esorcizzate, è inutile nasconderle per opportunismo elettorale», sottolineano allo pdup.

Qualcuno profetizza, per queste elezioni, il «suicidio» dei partitini, non uniti in un'unica lista. *«Non crediamo nel riflusso* — dicono quelli di dp —. *Resta da vedere come si tradurrà il dissenso politico emerso con gli ultimi referendum»*.

Renato Lattes, segretario della Camera del Lavoro di Torino e uno dei firmatari dell'appello «dei 61»: *«Se si avesse la cancellazione della Nuova Sinistra, ci sarebbe un arretramento nello sviluppo dell'opposizione»*.

Le militanti delle organizzazioni di estrema sinistra non sono più «angeli del ciclostile»

La difficile geografia politica di Lotta Continua, dp, pdup e autonomia

Nato a Palazzo Campana, il «movimento» ha occupato i vuoti della sinistra storica

La Nuova Sinistra nasce a Torino nel '68, con l'occupazione di palazzo Campana. E' la rivolta contro i «baroni», contro l'università elitaria, avulsa dalla realtà e dalle esigenze di studenti che non appartengono solo più ai ceti medio-alti. E' la ribellione agli schemi precostituiti, agli autoritarismi: tutto viene messo in discussione. Per molti giovani la «contestazione» coincide con la scoperta della politica, della lotta di classe, della centralità operaia, della voglia di cambiare la società. La fabbrica, soprattutto la realtà Fiat, diventa un punto di riferimento importante. Le lotte per i contratti, l'«autunno caldo», vedranno uniti operai e studenti.

La «nuova sinistra» trova spazio, colmando i vuoti e i ritardi della «sinistra storica». A Torino, gli «scissionisti» del Manifesto, hanno già un piccolo seguito. Negli anni '70 entra in crisi lo psiup (sciolto definitivamente nel '73, dopo la sconfitta elettorale del '72) con l'uscita di un centinaio di studenti. Nascono Lotta continua, il collettivo Lenin, Avanguardia operaia, i Nipn di Palazzo Nuovo (lo pdup, dall'unione tra Manifesto ed ex psiuppini, e democrazia proletaria, sono più recenti).

E ora, che cosa è rimasto del «pianeta nuova sinistra»?

■ **LOTTA CONTINUA** — *Si è sciolta dopo il congresso di Rimini del '76. E' stato l'epilogo di una crisi che aveva investito l'elaborazione verticistica della linea politica, il maschilismo dei compagni e la centralità operaia. In corso San Maurizio è rimasta la sede, come punto di riferimento per «un'area politica» dai contorni difficili da definire. Lo stesso quotidiano, non più organo del partito (e ora in una nuova veste) rispecchia le molte anime del «movimento» e non propone nessun progetto politico complessivo.*

Sparita la vecchia organizzazione di tipo leninista (più di 20 sezioni territoriali nella provincia di Torino), Lc vuole essere ora «uno spazio organizzato di dibattito, di aggregazione ed iniziativa politica». *La discussione di questi ultimi mesi è stata raccolta in un opuscolo.* «Non vogliamo rimettere in piedi una struttura partitica; non sarebbe adeguata alle nuove esigenze. C'è il rifiuto della militanza a tempo pieno, c'è la paura dei verticismi, di essere strumentalizzati», *avverte Silvio Viale (da non confondersi con Guido Viale, uno dei «capi storici» di Lc), 22 anni, studente di medicina, tra i più assidui della sede di corso San Maurizio, dove* «ruotano una sessantina di compagni, soprattutto studenti ed operai, molti dei circoli giovanili». «Rifiutiamo la sede a chi giustifica i gruppi armati», *aggiunge.*

Fanno riferimento a Lc una serie di commissioni di lavoro: carceri, ecologica-antinucleare, controinformazione, lotta sulla casa, ecc. «nella piena autonomia di elaborazione ed iniziativa».

■ **DEMOCRAZIA PROLETARIA** — *La componente maggioritaria a Torino è quella di Avanguardia operaia. Recentemente l'organizzazione si è strutturata in maniera «aperta».* «Oggi la militanza si fa sul posto di lavoro, nei quartieri, cioè dove si sviluppa la propria vita. Dp ha dato vita a un progetto politico il cui presupposto è la sintesi e il confronto all'interno dei vari settori di questa opposizione frammentaria, senza essere un partito che vuole egemonizzare», *spiega Simone Maggiora, tra una telefonata e l'altra sul tema «lista unica». E' giovane, come altri presenti nella sede di via Rolando.* «C'è stato un grosso ricambio dei militanti: c'è stata una trasformazione nel modo di far politica; ognuno rispetta i propri ritmi di vita», *aggiunge. Se molte compagne hanno preferito la militanza femminista, hanno però lasciato un segno.*

Bruno Canu, consigliere dp in Comune (all'opposizione dal '76) arriva in sede con le due figlie piccole, un'«apparizione» insolita per un politico. E' difficile parlare con le bimbe che pretendono, giustamente, anche il loro spazio. «Ero operaio a Mirafiori, facevo il delegato; entrando in Comune ho accumulato un'enorme esperienza: il problema è come socializzarla con il settarismo di alcuni gruppi», *riesce finalmente a spiegare.*

■ **PDUP** — *E' nato nel '75: a Torino i militanti provengono in maggioranza dal Manifesto (alcuni dal pci e dallo psiup). Un muro divide la sede dello pdup da quella di dp, un segno tangibile delle scissioni che hanno travagliato la nuova sinistra torinese. La sua organizzazione è strettamente di tipo partitico e lo si avverte dall'aria di minore casualità che si respira. Che cosa vi contraddistingue dagli altri gruppi?*

«Per noi resta prevalente l'obiettivo di un confronto capace di ricostruire l'unità delle sinistre, nella prospettiva di un programma comune per l'alternativa. Per noi questo processo di trasformazione deve avvenire con il pci e non contro», *dice Umberto Franconi. Rispetto agli altri gruppi lo pdup ha un'organizzazione e un programma politico ben definito. C'è chi, come i compagni di Lc, li definisce «gregari» del pci e dei sindacati.*

Anche il loro «no» alla lista unitaria forse non è giunto inaspettato alla luce della sua linea politica: «Non intendiamo confonderci con linee che non vanno nella stessa direzione di quella per cui ci siamo battuti: alcune discriminazioni a noi sembrano vitali», *spiegano. I militanti dello pdup torinese lavorano soprattutto in fabbrica, in maggioranza sono delegati:* «Diamo la tessera solo a coloro che garantiscono un alto livello di coscienza». *dicono.*

■ **AUTONOMIA** — *A differenza di altre situazioni (Bologna, Padova, Roma), l'area dell'autonomia torinese non è molto vasta (forse 500 giovani). Dopo la chiusura dei circoli del proletariato giovanile, gli ultrà torinesi non hanno saputo darsi una struttura. Attualmente il loro massimo impegno è rivolto verso la mobilitazione e propaganda per la scarcerazione dei leader dell'Autonomia arrestati dalla magistratura padovana.*

Voti a Torino per la Camera

● **1972**

Psiup 11.955 (1,51%)
Manifesto 4.360 (0,55%)
M.L. 3.807 (0,48%)

● **REGIONALI 1975**

Democrazia operaia 8.996 (1,11%)

■ **1976**

Democrazia proletaria 15.831 (1,90%)

A cura di **Stefanella Campana**

Prossima puntata: i liberali. I precedenti servizi sono comparsi su Stampa Sera del 4, 6, 10, 17, 20 e 24 aprile.

PANORAMA DELL'ARTE IN PIEMONTE

TORINO

• **Franco Gentilini.** Alla galleria La Tavolozza (c. A. De Gasperi 35, tel. 587.110) si può ammirare una scelta di opere grafiche di Franco Gentilini. La mostra resterà aperta sino al 5 maggio. Orario: 10-12,30; 16-19,30. Festivi e lunedì mattina chiuso.

• **Armando Guatieri.** Dopo tre anni dalla precedente esposizione il pittore Armando Guatieri si ripresenta alla galleria Viotti (via Viotti 8 C, tel. 553.810) con una scelta di raffinate figurazioni. La mostra resterà aperta sino al 3 maggio. Orario: 10-13; 16-19,30.

• **Teresio Zucca.** Con la presentazione di ben 106 dipinti il sensibile pittore Teresio Zucca, nato a Santhià e residente a Rivoli, offre un ampio panorama della sua produzione. La mostra, allestita nelle sale della galleria Fogliato (via Mazzini 9, tel. 542.127), resterà aperta sino al 10 maggio. Orario: 10-12,30; 16-19,30. Festivi e lunedì mattina chiuso.

• **Giuseppe Ingegneri.** Nato ad Adria (Rovigo), Giuseppe Ingegneri ha frequentato l'Accademia di Belle Arti di Torino e nel 1935 si recò in Africa Orientale dove insegnò nelle scuole di Decameré e di Asmara. Ora espone sino al 5 maggio alla galleria Accademia (via Accademia Albertina 3/e, tel. 885.408) una piacevole serie di nudi femminili. Orario: 10-12,30; 16-19,30.

• **Giuseppe Balbo.** Pittore e scultore, Giuseppe Balbo espone alla Galleria La Cittadella diretta da Sara Carbone (via Bertola 31, tel. 519.265). La mostra resterà aperta sino al 3 maggio. Orario: 10-12,30; 16-19,30.

• **Mario Leveni.** La galleria Solferino (piazza Solferino 10, tel. 539.378) presenta una mostra personale del pittore e scultore Mario Leveni. Contadini, paesaggi collinari, rustici e armoniose sculture formano l'itinerario dell'esposizione. Orario: 10-12,30; 16-19,30.

• **Guido Radic.** I luminosi paesaggi montani e le marine di Guido Radic sono esposti alla galleria Nick Edel (via Botero 3, tel. 535.093). La mostra resterà aperta sino al 12 maggio. Orario: 9-12,30; 15,30-19,30. Festivi e lunedì chiuso.

• **Bertero, Cavallo, Ferraro, Minoletti, Scalia.** La galleria Quaglino offre ai collezionisti alcune esperienze figurative imperniate su opere di Vera Bertero, Marcello Cavallo, Arialdo Ferraro, Renzo Minoletti e Rosario Scalia. La mostra resterà aperta sino al 16 maggio (piazza S. Carlo 177, tel. 511.101). Orario: 15,30-19,30. Festivi chiuso.

• **Mario Bisoglio.** Alla galleria Le Tableau (via Pomba 17) mostra personale di Mario Bisoglio alla ricerca di una personale interpretazione degli umani sentimenti. La mostra resterà aperta sino al 30 aprile. Orario: 10-12; 16-19,30. Festivi e lunedì mattina chiuso.

• **Maestri contemporanei.** La Bottega d'Arte San Giors (via San Simone 1, tel. 851.373) propone una interessante rassegna di maestri contemporanei con la presenza di Abacuc, Boggione, Cahours, Dalle Ceste, Deabate, Emprin, Fontana, Garino, Leone, Lupo, Manfredi, Merlo, Micheletti, Morbelli, Musso, Piovano, Stroppa, Tavernier e Vellan. La mostra resterà aperta sino al 5 maggio. Orario: 9-12; 16-19,30.

• **Omaggio ad Angiola Meucci.** Una mostra ricordo di Angiola Meucci è allestita dalla galleria L'Arcipelago (via Bonafous 8, tel. 838.070). In tale occasione sono esposte opere di pittori che furono suoi allievi: Laura Albertazzi Barabino, Marcello Cavallo, Ersilia Mazzucco, Angiola Melis, Luigi Neirotti, Clivio Paterlini, Ivo Riva e Sandro. La mostra resterà aperta sino al 2 maggio. Orario 16,30-19,30. Domenica e lunedì esclusi.

• **Maria Teresa Murino.** La galleria La Meridiana (via Cibrario 50, tel. 480.947) presenta opere di Maria Teresa Murino. La mostra resterà aperta sino al 4 maggio. Orario: 10-12; 16-19. Festivi chiuso.

CUNEO

Veronique Massenet. La scultrice francese Veronique Massenet è ospite del Centro d'Arte e di Cultura «L. A.» (via Vittorio Amedeo 8/a, tel. 68.848). Le sue «formes complementaires» sono state presentate dal critico Renzo Guasco in occasione dell'inaugurazione avvenuta sabato 21 aprile. La mostra si protrarrà sino al 12 maggio. Orario: 9,30-12,30; 15,30-19,30. Festivi e lunedì mattino chiuso.

MONCALIERI

Mario Masperi. Diplomatosi al Liceo Artistico di Venezia Mario Masperi espone in questi giorni alla galleria Cavour (via Cavour 2, tel. 641.992) diretta da Cesare Storari. La mostra resterà aperta sino al 6 maggio. Orario: 15,30-19,30. Festivi: 16,30-19.

VILLAFRANCA D'ASTI

Collettiva di primavera. La galleria «Il Dialogo» (via Don Givogre 15, tel. 933.347) presenta la mostra collettiva permanente di primavera con l'intervento degli artisti: Sergio Albano, Dino Pasquero, Carlo Pirotti, Giancarlo Gola e Gino Maggiora conosciuto anche come scrittore ed operatore culturale.

Cause, divorzi, atti notori, tutele, equo canone, persino le elezioni

Solo le amnistie alleggeriscono il pesante lavoro delle preture

Il cancelliere capo Giovanni Pavoni Belli è decano della Pretura. Arrivato a Torino nel 1946 da allora non si è più mosso. Delle preture sa tutto: non esistono problemi, difficoltà o meccanismi, che non gli siano noti. Ventitré uffici da amministrare tra cui Rivoli, Collegno, Venaria, Settimo, Alpignano, Beinasco, Grugliasco, Orbassano, San Mauro, Settimo; un milione 800 mila - due milioni di abitanti che gli gravitano intorno.

«L'organico è scarso e da qui derivano molte delle nostre carenze — *dice* —. Dovrebbero esserci 37 cancellieri e ce ne sono soltanto 25; 74 segretari e ce ne sono 38; 37 coadiutori e ce ne sono 32; 16 commessi e ce ne sono 12. Meno grave la situazione dei magistrati, dove su 61 in organico, 57 sono in servizio. Cosa questa che finisce per aggravare l'accumularsi del lavoro sulle nostre spalle. Perché al pretore dovrebbe corrispondere un adeguato servizio, altrimenti si crea un collo di bottiglia, una strozzatura».

Cortesissimo, si vede che a Giovanni Pavoni Belli piace parlare del suo lavoro. Non dà l'impressione di certi funzionari i quali tendono sempre a far credere prossima la catastrofe ad ogni attimo sottratto alle loro cure. «La gente crede che in pretura si facciano soltanto cause. Invece la legge sul nuovo diritto di famiglia ha determinato nuovi obblighi, il pretore è anche giudice tutelare, dirime casi di divorzio, problemi legati alle tossicodipendenze, diritti di successione, atti notori; poi è venuto l'equo canone e di conseguenza altre cause normali concilatorie, e atti giudiziari. Persino le elezioni, sebbene non in modo particolare finiscono per gravare sulle preture: per tre giorni balliamo — *continua* —. Riceviamo i plichi delle schede e c'è il via vai degli scrutatori che li portano».

— E come si sopperisce a tutto questo?

«Ufficialmente servendosi di personale trimestrale e ruotante; in realtà con un superlavoro di quanti sono negli organici. Perché i giovani assunti per tre mesi non hanno specializzazione e si possono affidare loro quindi soltanto lavori modesti. Nessuno si preoccupa della loro preparazione, eppure vengono inseriti in una attività molto delicata: si pensi soltanto al segreto d'ufficio. Occorrerebbero corsi preparatori...».

— Lei quanto guadagna?

«Certamente meno di un commesso di banca. Senza offesa — beninteso — per quella categoria di lavoratori. Si sa quanto sono modesti gli stipendi statali...».

Ventimila procedimenti civili, 18 mila atti esecutivi, 70 mila penali.

«Fortuna — conclude con un sorriso — che c'è stata l'amnistia a liberarci un po' anche se ha rappresentato per alcuni giorni un incremento di lavoro frenetico. Grosso modo si è trattato di 30-40 mila procedimenti chiusi».

Altro grande problema è quello dell'edilizia. Il personale è quasi tutto in una stanza. Le costruzioni vecchie e insufficienti, gli uffici smembrati in due o tre edifici. Anche questo non agevola l'attività giudiziaria. Si parla di una sistemazione definitiva in un Palazzo di Giustizia vero e proprio, ma sono quelle cose passate ormai alla leggenda. E alle quali lo stesso cancelliere capo guarda con una punta di incredibile ironia.

m. b.

E' incriminato per moto rumorosa

SERRAVALLE SCRIVIA — Guerra ai «*fracassoni*»: l'ha dichiarata il pretore, dottor Giacinto Briata, incriminando Wladimiro Bennato, 23 anni, residente a Stazzano Scrivia in via Cavour 9, per disturbo della quiete pubblica.

Il magistrato ha pure disposto il sequestro del veicolo, una «Kawasaky 900», sulla quale il giovane effettuava le sue pericolose e moleste evoluzioni: la moto sarà sottoposta a perizia meccanica.

Ma i guai per il fracassone non sono finiti: il comando della Polizia stradale di Serravalle Scrivia gli ha elevato una serie di contravvenzioni, precisamente mancato pagamento della tassa di circolazione e acquisto di un veicolo senza la prescritta segnalazione del passaggio di proprietà nel termine stabilito.

publinter mpl 2/79

motor oil?
Shell
è qui!

Nuove esperienze

L'esperienza Shell si è molto arricchita in questi ultimi anni: praticamente non c'è motore al mondo - dal due tempi al Concorde - che Shell non abbia studiato a fondo per realizzare il miglior olio lubrificante. Tutta questa esperienza, queste prove e questi successi nella lubrificazione

ora sono a disposizione degli automobilisti italiani.
Perché Shell è qui!

Nuove idee

Molti automobilisti attendevano un olio che non si limitasse a proteggere. Shell lo ha realizzato. È lo "Shell Super Plus Motor Oil" l'olio che ha superato ogni prova tecnica, presso ogni istituto di ricerche e prove, l'olio tecnicamente approvato dai principali costruttori automobilistici. L'olio che non si limita a proteggere ma mette in grado il motore di sviluppare tutta la sua efficienza. Una vera forza vitale!

Nuovi programmi

"Shell Super Plus Motor Oil" viene affidato solo a punti di vendita avanzati: officine specializzate, garages attrezzati, negozi di autoricambi e autoaccessori, concessionari di automobili.

"Shell Super Plus Motor Oil" viene venduto in due confezioni nuovissime da un litro e tre litri: confezioni facili da maneggiare e da conservare. Al prossimo cambio o al primo rabbocco richiedi "Shell Super Plus Motor Oil" e scopri anche tu quanta forza vitale può dare il tuo motore!

Esperienze, idee, programmi del leader mondiale dei lubrificanti

Shell

Scioperi articolati a turni

Secondo giorno di blocco-merci

Secondo giorno di presidio ai cancelli nelle fabbriche metalmeccaniche. La minaccia — poi attuata con un esposto alla magistratura romana contro la segreteria della Fim — di denuncia da parte della Federmeccanica (organizzazione dei grossi imprenditori privati) non ha fatto desistere il sindacato dalle iniziative di lotta già decise: da ieri, gli operai attuano scioperi articolati a turni in modo tale da mantenere sempre una presenza ai cancelli.

Il risultato del «presidio» non è dovunque lo stesso. In linea di massima questo tipo di iniziativa significa impedire sia l'ingresso delle materie prime e dei semi-lavorati che l'uscita del prodotto finito, ma in quest'occasione è stata lasciata ai consigli di fabbrica la possibilità di decidere altrimenti. Per quanto riguarda il settore auto e la Fiat in genere, ad esempio, rimane bloccata l'uscita della produzione mentre non si frappongono ostacoli all'arrivo di nuovo materiale.

Ieri l'azione della Fim ha avuto un sostegno risolutivo dallo sciopero proclamato contemporaneamente dai lavoratori del trasporto merci. L'agitazione dei metalmeccanici e la fermata dei camionisti era stata concordata dalle due organizzazioni sindacali insieme proprio per renderle entrambe più incisive. Oggi è probabile che si verifichi qualche problema in più perché le ditte di trasporto lavorano regolarmente e gli autocarri si presentano alle portinerie, le maestranze, però, come ribadiscono alla Fim, sono ben decise a portare avanti la loro lotta senza accettare provocazioni o eventuali occasioni di scontro.

«Quella di questi giorni non vuole essere la spallata finale — *dicono alla Fim* —, ma soltanto un'intensificazione della lotta per far capire ai padroni che la categoria è compatta, pronta allo scontro, ma, al contempo che è ora di trattare seriamente per giungere alla chiusura».

Oggi a Roma la delegazione sindacale si incontra con quella della Intersind (associazione delle aziende pubbliche): si verificherà se le aperture che sembrano essersi manifestate lunedì sono reali o semplicemente nuove mosse tattiche. Lunedì sarà la volta della Federmeccanica che si è dimostrata, finora, la controparte più dura.

PORTIERI — *Scioperano oggi per il rinnovo del contratto integrativo regionale (scaduto da oltre un anno) gli addetti alla pulizia delle scale e i portieri degli stabili. Durante le ore di fermata si è svolta una manifestazione davanti alla sede degli imprenditori in via Nota 3.*

Si butta sotto il treno per non fare il militare

Era partito volontario, paracadutista a Livorno e poi a Pordenone. In pochi mesi era tornato a casa, a Bruzolo di Susa: «A militare non ci vado più». Due volte erano venuti a prenderlo i carabinieri. Non ce ne è stata una terza: questa mattina alle 4,30, invece di prendere il treno per Pordenone, si è lasciato cadere sui binari. Stritolato.

Roberto Girardi aveva vent'anni e due fratelli, Daniele di 23 e Silvano, 18. Viveva in via Maffiodenza con loro e con la madre, Amelia. Un ragazzo vivace e pieno di vita. Aveva molti amici, in paese ed alla «Sacca» di Chiusa San Michele, dove lavorava. Gli piacevano i viaggi e l'avventura: era stato molte volte all'estero, in autostop e, nonostante avesse solo la quinta elementare aveva imparato molte cose. Lo affliggeva una forma di malattia ai denti che gliene aveva lasciati solo dodici in bocca e per questo aveva temuto che non lo prendessero nei «parà». Invece, abile e arruolato.

Adesso, però, che a militare non voleva andarci più, aveva tentato di farsi riformare proprio per questa sua malattia. Ma i medici dell'ospedale militare erano stati di diverso avviso. E i carabinieri (l'ultima volta il 20 marzo, pistole in pugno) erano andati a riprenderlo per rimandarlo in caserma. Questa volta Roberto non ha voluto aspettare che lo prendessero: alle 4,30 il merci 43763 da Modane è arrivato presso Bruzolo. Il macchinista ha visto un'ombra, ha frenato. Ma inutilmente.

Mimmo Pinto nelle liste radicali di Torino

Mimmo Pinto, il deputato napoletano di Democrazia Proletaria, sarà presentato nella circoscrizione di Torino dalle liste dei radicali. La notizia, anche se non ufficiale, è certa ed è destinata a sollevare polemiche nelle organizzazioni e negli ambienti della Nuova Sinistra, specialmente quelli legati all'area di Lotta Continua.

La decisione dell'on. Pinto (che era stato eletto nel 76 quale rappresentante dei «disoccupati organizzati» di Napoli, vicini a Lotta Continua) di ripresentarsi alle elezioni politiche come indipendente nelle liste del Partito Radicale, aveva segnato il tramonto definitivo di ogni serio progetto della Nuova Sinistra di presentare proprie liste al parlamento. Oltretutto, era giunta contemporaneamente all'invito rivolto all'area dell'autonomia dal prof. Franco Piperno (il leader incriminato dalla magistratura padovana e «latitante») di votare per i radicali.

Mimmo Pinto, che verrà presentato anche a Napoli, non sarà il solo «non radicale» presente in questa lista. Numerosi infatti, sono i rappresentanti di altri organismi e gruppi, che hanno trovato ospitalità tra i candidati del Partito Radicale.

Incendio a Borgaro

Incendio stamane in un capannone della Sivar, forniture ricambi per auto, in via Veneto di Borgaro. Poco dopo le 10 un operaio, saldando una rotaia nel cortile della ditta, ha incendiato inavvertitamente del cartone. L'incendio è passato poi nel locale attiguo adibito a stoccaggio di particolari di autovetture. Da Torino sono state inviate sul posto 5 autopompe. In tempo per circoscrivere le fiamme a una sola parte del capannone e salvare così la maggior parte dei prodotti contenuti. I danni sono in via di accertamento.

SCUOLA

Lunedì niente ponte

Primo maggio, festa del lavoro, martedì. E il pensiero corre subito al «ponte». Dunque, venerdì pomeriggio, sabato, domenica, lunedì, martedì... E invece, almeno per quanto riguarda le scuole, niente di niente. Conferma, implacabile, la segreteria del provveditore agli studi, Lucio Pisani: «Niente ponte il giorno 30, si va a scuola come il solito». A parte l'involontario umorismo di codesta affermazione, resta comunque confermato che chi ha bambini in età scolare deve rinunciare a priori al ponte lungo. A meno che non intenda ricorrere alla tradizionale quanto «non autentica» giustificazione per «motivi familiari»...

Centro bloccato per i premi dell'Unicef ai bambini

Tiziana Cravero e Luciana Del Giudice durante la premiazione di ieri

Centinaia di bambini nel tardo pomeriggio di ieri — il traffico è rimasto semiparalizzato per oltre un'ora — hanno affollato la Galleria d'Arte Viotti in via Viotti per la festa di premiazione della mostra-mercato «I bambini per i bambini» patrocinata da «Stampa Sera» e organizzata per vendere disegni, dipinti e collages a favore del fondo per l'infanzia dell'Unicef.

Oltre 250 scolari avevano messo a disposizione le loro opere e sono riusciti a raccogliere oltre un milione di lire. L'hanno fatto anonimamente e gratis, come tutti coloro che hanno collaborato su invito del gallerista Giuseppe Russo. I visitatori grandi e piccoli hanno votato le opere cui sono andati i tre trofei messi in palio da «Stampa Sera» e la Targa Unicef per l'opera più ispirata all'anno del fanciullo.

Viglione, il presidente della Regione, ha consegnato i premi. La coppa per il miglior dipinto è andata a Tiziana Cravero, quella per il miglior disegno a Luciana Del Giudice e la grande coppa per il lavoro collettivo è stata ritirata dall'insegnante Enrico Sacchi che si era prodigato per mesi alla buona riuscita della mostra. La Targa Unicef è stata assegnata a Monica Martinelli.

Undici coppe istituite dalla scuola, sono andate a Emanuela Nadile, Antonella Mauriello, Giacomo Testa, Luca Capra, Luigi Caffa, Monica Savoini, Roberta Corradini, Luciano Zocchi, Ezio Bonifacio, Valeria Vipiana e Vanessa D'Amaggio. La scuola ha poi premiato con una medaglia-ricordo tutti i piccoli artisti partecipanti.

echi di cronaca

Cifosi?
Ventre sporgente?

Scoliosi? Spalle in avanti? Cura rapida ad azione psicocinetica con C.R.C. (correttore a reazione condizionata). Per appuntamento prof. Landi, tel. 761.154 - Ortopedia Sanitari, viale Gramsci 117 - Grugliasco.

Estetica viso-corpo

Dimagrite fino a 14 giro vita con apparecchio Pulsatonic. Callista e cure speciali piedi, su appuntamento. Ortopedia Sanitari dr. Vigna - direttore prof. Landi, viale Gramsci 117 - Grugliasco, tel. 761.154.

GEI SOCIETÀ EDITRICE INTERNAZIONALE TORINO

LUISA RIVELLI
DALLA PARTE DEL CITTADINO

Provocatorie o scanzonate, timide o agguerrite, le lettere giunte a «FILO DIRETTO» rispecchiano lo stato d'animo del nostro Paese, il pensiero spontaneo di gente comune che senza peli sulla lingua attacca politici, sindacati, quanti sono la causa del nostro malessere. Il ministro Pandolfi legge e commenta. L. 4.000

LE OCCASIONI PIU' BELLE DI PRIMAVERA
NEI MAGAZZINI
CAROSELLO
Via Genova 81 - via Gorizia 52
e nel nuovo negozio di VIA BERTOLA 15
(tram e autobus 3,4,5,6,8,9,15,19,50,56,57,58,72)

Ecco alcuni esempi:

Tende sole puro cotone cm 140x300	L.	5.800
Tende sole puro cotone cm 140x300 stampate	»	7.900
Tendoni alt. cm 300 non stiro da	»	2.700
Tendine alt. cm 90 stampate/unite da	»	850
Slip uomo/donna cotone	»	750
Canottiera puro cotone	»	1.200
Parure lenzuolo e federa 1 posto stampato	»	3.900
Completo matrimon. stampato con sotto	»	13.500
Asciugamano idrofilo stampato	»	2.400
Playd un posto acrilico	»	3.500
Vestaglietta fantasia puro cotone	»	6.300
Tovaglia tavola rotonda x 8 festonata	»	5.500
Copriletto cotone ritorto 1 posto L. 6.300 matr.	»	8.400
Tovaglia crespo cotone cm 135 x 170	»	2.400
Calze uomo puro cotone	»	800
Strofinaccio cucina	»	500
Pigiama unisex maglina	»	4.500
Pigiama ragazzi movil stampato	»	2.800
Copriletto ciniglia matrimoniale puro cotone	»	21.000

Il più grande assortimento **PER INTERI CORREDI**
coperte, copriletti, lenzuola, tovaglie, spugna, tendaggi, tappeti, ricami, biancheria, delle migliori marche a

PREZZI INGROSSO!
PRIMA DEI VOSTRI ACQUISTI: **VISITATECI**

Com'è stato ristrutturato il parco ed i programmi per il pubblico

Sui carri alla Mandria come un tempo

Una felice domenica in bici

La giornata dell'«invito alla Mandria» si articola in due appuntamenti. Il più suggestivo, organizzato dall'azienda dell'assessorato allo sport e turismo del Comune di Torino (con adesione di Pro Natura, WWF, Italia Nostra, Lega ambiente Arci, Lega natura e salute), è senza dubbio costituito dall'itinerario «Pedalando alla Mandria»: un'escursione in bicicletta — con qualunque tipo di bicicletta, tengono a precisare gli organizzatori — da piazza San Carlo al Parco. Non più di 15 chilometri, da percorrere tra le strade di Torino (via Roma - corso Vittorio - corso Lecce - corso Potenza - corso Toscana - strada di Venaria - parco della Mandria): partenza alle 9 in piazza San Carlo, e arrivo previsto intorno al mezzodì.

L'iscrizione alla pedalata costa 500 lire, e dà diritto al pacco-dono con materiale illustrativo del parco e manifesti di «telefono verde»; inoltre i primi 3 mila iscritti avranno la targa-ricordo in legno della manifestazione.

Ci si può iscrivere presso l'assessorato allo sport e turismo del Comune di Torino (via S. Francesco da Paola 3); presso l'Arci di Torino (via Accademia Albertina); presso i Comuni di Venaria o Druento; infine i ritardatari possono anche iscriversi alla partenza, in piazza Castello.

Nel pomeriggio, alle 15, si svolgerà il concerto dei Quilapayun, un complesso cileno specializzato in musica latino-americana: lo spettacolo è gratuito, e si svolgerà al coperto in caso di pioggia. Invece la pedalata — in caso di maltempo — sarà rinviata alla domenica successiva, 6 maggio.

Ma la bicicletta non è l'unico mezzo per andare alla Mandria: i cervi e le simpatiche Charolaise, le mucche allevate all'aperto dalle cascine dell'azienda, sono infatti a portata di Atm; il pullman per Venaria Reale parte da via Fiocchetto (dietro a corso Regina), e un servizio di autobus-navetta collegherà Venaria con il castello della Mandria. E' anche una raccomandazione dei responsabili del parco: non usate l'auto, servitevi dei mezzi pubblici per non intasare domenica le strade di accesso al parco.

Due manifestazioni che sono dunque un'occasione per «riscoprire» la Mandria, uno degli otto parchi che la Regione ha già completamente realizzato.

Il più grane «polmone verde» di Torino, La Mandria, riprende fiato con la primavera e si prepara a riaprire i battenti alla città. Domenica prossima, l'inaugurazione ufficiale del nuovo anno anticipa una piacevole serie di sorprese. Tutta l'area attrezzata, vale a dire la zona destinata alle scampagnate, è pronta per una nuova e più accogliente recettività. In più, visite guidate su carri a cavallo, piste ciclabili, punti di ristoro, strade migliorate e un vasto programma di spettacoli all'aperto, rientrano nella serie di novità varate per il «decollo» definitivo del gran parco, divenuto pubblico dal '76. Da quando cioè la Regione, con legge apposita, acquistò circa metà della tenuta destinandola ad uso pubblico e stabilendo una particolare normativa di salvaguardia per tutti i 2700 ettari complessivi.

Quest'anno tutti in carrozza, dunque. Ogni sabato e domenica, a orari fissi resi noti al parco, grandi carri trainati da pariglie di cavalli partiranno dal castello con un carico di 20-30 persone per inoltrarsi a passo lento per 15 chilometri nella zona non percorribile liberamente a piedi: quella più segreta, dove non lontano dalle simpatiche Charolaise e Limousine (le mucche dal pelo lungo allevate allo stato brado), è più facile incontrare tutta la fauna tipica di questo bosco padano: lepri e volpi, faine e donnole, daini e caprioli, fagiani e germani.

La pista, imboccato il viale dei Roveri e oltrepassati Ponte Rosso, Rondò dei Boschi e Rotta Boschi, arriva sino alla cascina Peppinella e ai suoi celbri allevamenti bovini per poi snodarsi, tra i boschi di rovere e ciliegio selvatico della Bassa Colleria, sino alla Carbonera, dove al tramonto si radunano cervi e caprioli. Qui, per chi lo desidera, la sosta sarà più lunga e abbinata ad una visita guidata nella foresta circostante o ad un ristoro nel punto di vendita allestito allo scopo in cascina. Infine, dopo una puntata verso un'altra casa rurale costruita da Vittorio Emanuele II accanto alla chiesetta medioevale di San Giuliano, «la Rubianetta», l'inizio del ritorno attraverso la pianura della Comba e ai suoi allevamenti di fagiani e altra selvaggina pregiata.

Per chi invece ama andar più di fretta abbinando sport a relax, il nuovo percorso ciclabile. Dieci chilometri tra le «rotte» del parco, i grandi viali ombreggiati dalle querce rosse d'America, da percorrere con un occhio alla strada e l'altro agli animali ed ai fiori del bosco. L'itinerario consigliato parte dal castello, punta sul Ponte Rosso, scende alla cascina Rubianetta e torna al punto di partenza attraverso la pianura della Comba. Dove, per chi vuol strafare, è a disposizione proprio vicino ai cancelli d'entrata uno speciale percorso ginnico attrezzato: 1800 metri per sgranchirsi e affrontare poi senza rimorsi uno spuntino a base di vini e di prodotti tipici, alla Carbonera o negli altri centri di ristoro dislocati tra i prati della zona pedonale.

Ma la Mandria, come è stato sottolineato stamane durante la presentazione del programma, presenti il presidente della Regione Aldo Viglione, l'assessore ai parchi Luigi Rivalta e il presidente dell'azienda Annibale Carli, non è soltanto un prezioso, felice incontro di natura e agricoltura. I suoi boschi custodiscono la passione per la guerra e per la caccia dei Savoia, l'arte di celebri architetti barocchi, le testimonianze di antichi costumi del castello. Le sale che ospitarono la famiglia reale sono ancora intatte, con i loro arredi e le loro curiosità. Occorrerà solo qualche ritocco e presto anche loro saranno aperte ai torinesi, con un affresco storico non dissimile da altre famose dépendances delle casate europee.

«Ci muoviamo su due filoni — *spiega Annibale Carli, presidente del consiglio di amministrazione della tenuta* — puntando a conciliare la fruizione pubblica con la conservazione ambientale e assecondando in questo modo il mandato della Regione, che con questo obiettivo ha messo sotto tutela in tutto il Piemonte 50 aree, di cui otto già completamente realizzate, le quali coprono circa il 6 per cento del territorio globale. Le possibilità sono dunque considerevoli. Non ci resta che augurarci la collaborazione responsabile dei cittadini, dei visitatori».

l. r.

I fatti di cronaca

• **Attentato dinamitardo** nel centro storico di **Candia Canavese**. Una bomba ha fatto saltare un rustico in via Cavour 37, dove passa qualche giorno ogni tanto l'appuntato di p.s. in pensione, Antonio Balis di 58 anni. Al momento dell'**esplosione** la casa era deserta. Non si conoscono i motivi dell'**attentato**.

• **Vertenza** aperta all'**Indesit** contro il licenziamento di 15 lavoratrici che avrebbero totalizzato negli anni oltre 700 giorni di assenza per malattia. Secondo il sindacato si tratterebbe solo di un primo passo verso una **riduzione** dell'organico totale (di 12 mila dipendenti) di almeno **400 unità**.

• **E' stato operato** ieri mattina al Cto, **Franco Piccinelli**, il capo redattore della Rai, ferito alle gambe dalle bierre. Il giornalista migliora, anche se la degenza sarà lunga. **Ha avuto fortuna**: uno dei proiettili gli ha sfiorato l'**arteria femorale** e leso i tendini della coscia. Un centimetro più in là e avrebbe potuto morire dissanguato. I chirurghi hanno definito l'intervento **«perfettamente riuscito»**.

• Tiziana Maurino, **una bimba di 3 anni**, abitante a **Bruino** in Strada Stupinigi, è stata **investita** ieri pomeriggio da un camioncino mentre attraversava la strada per correre dalla mamma. E' stata ricoverata all'ospedale infantile in **prognosi riservata** con una gamba spappolata.

La storia della tenuta

Sec. XVI. Fin dalla seconda metà del XVI secolo la zona fu utilizzata dai Savoia come terreno di caccia.

1660. Carlo Emanuele II affidò ad Amedeo di Castellamonte la progettazione di un grandioso «palazzo di piacere e di caccia», edificato poi in Venaria Reale nella piana vicino alla collinetta su cui sorgerà La Mandria.

1713. Regnante Vittorio Amedeo II, nella zona che di conseguenza prese il nome di «La Mandria», fu istituito un allevamento di cavalli. Alla costruzione del fabbricato principale, che diverrà poi il castello, pare abbia contribuito Filippo Juvarra intervenendo sul progetto del Castellamonte. L'allevamento dei cavalli e i servizi necessari furono mantenuti e potenziati nell'arco di poco più di un secolo da Carlo Emanuele III e Vittorio Amedeo III.

1860-1870. Vittorio Emanuele II acquistò la foresta di Venaria, la tenuta demaniale di La Mandria e una vasta zona boschiva sulle sponde della Ceronda. Si formò così, come patrimonio privato del Re, una vasta tenuta di circa 3 mila ettari che fu recintata con un muro continuo, alto a sufficienza per proteggere la selvaggina. Nello stesso periodo fu ampliato il castello e furono costruite le altre strutture e padiglioni del borgo; fu ricavata la residenza del Re, modificando il sottotetto della cortina frontale del castello fra i due padiglioni di Juvarra. Infine Vittorio Emanuele II fece costruire il castello dei lagni e il padiglione di caccia della Bizzarria.

1882-1887. Dopo la morte di Vittorio Emanuele II, anche a causa del notevole impegno finanziario che la tenuta rappresentava per la casa reale, Umberto I vendette al senatore Luigi Medici del Vascello prima il castello e poi l'intero territorio.

1923. Dopo le prime trasformazioni tendenti ad accrescere le potenzialità agricole della tenuta, furono avviate dai Medici radicali e sistematiche opere di bonifica. La Mandria assunse, così, le caratteristiche fisiche e produttive che ha in gran parte ancora oggi.

1948. I Medici iniziarono il frazionamento con la vendita de Parco Basso e del Parco Bissole.

1976. La Regione Piemonte acquista gli immobili, le attività e il territorio restanti (circa 1350 ettari) dopo le vendite che si sono susseguite nel dopoguerra.

E' in edicola
Contro
★ Evangelisti stoccata a Fanfani
★ L'ultimo scritto di Toni Negri
★ Il segreto di Renato Zero
★ Il memoriale di Vittorio De Sica
★ Notte brava di Shariff con un travestito
★ Bocciate dagli esperti le grappe famose
★ Ogni lettore può ricevere 50 mila lire
Contro

Una decisione che interessa soprattutto professionisti, industriali e proprietari

Le elezioni fanno slittare al 30 giugno il termine per la denuncia dei redditi?

Il termine per la presentazione della denuncia dei redditi slitterà dal 31 maggio al 30 giugno. Il provvedimento è all'ordine del giorno del consiglio dei ministri. Una decisione che non interessa tanto la maggioranza dei contribuenti a reddito di lavoro dipendente i quali pagano regolarmente le tasse su ogni busta paga, ma i professionisti, gli industriali, i proprietari di case e terreni, i quali potranno beneficiare del ritardo di un mese nel versamento dell'autotassazione.

Motivo: le doppie elezioni. I comuni impegnati per le elezioni anticipate del 3 giugno e quelle europee del 10 giugno non sono in grado di sobbarcarsi anche il ritiro della denuncia dei redditi. La richiesta di rinvio è partita dagli stessi amministratori comunali riuniti nell'Anci (associazione nazionali comuni italiani) in un incontro con i ministri delle Finanze.

D'altra parte l'intera macchina burocratica statale è in ritardo sulla consegna dei certificati dei compensi pagati nel '78 ai propri dipendenti e ai pensionati che la legge, pena forti multe, imponeva entro il 20 aprile. Anche molte aziende private, comprese alcune di grandi dimensioni, tuttora non hanno consegnato il certificato dei compensi al proprio personale. Un documento che è indispensabile per la compilazione dei modelli «740» o «101» e una copia del quale deve essere allegata alla dichiarazione.

Il rinvio costerà allo Stato decine di miliardi per il ritardo del versamento dei contributi «anticipati» da parte di chi ha redditi professionali o privati.

Il governo sembra ormai rassegnato a mettere anche questo passivo nel calderone delle spese elettorali. Un sacrificio inutile perché bastava ritornare, anche solo per quest'anno, alla vecchia disciplina che assegnava agli uffici di strettuali delle imposte l'incarico del ritiro delle denunce.

La decisione di passare l'incarico ai Comuni è recente: le buste vengono ritirate dai vigili urbani dalla Ripartizione tasse del comune la quale, senza aprirle per prelevare la propria copia, le passa integre agli uffici finanziari i quali le apriranno un anno dopo.

Il dottor Turano, capo ripartizione tasse del Comune, a questi rilievi sorride: «Non abbiamo avuto dal ministero nemmeno i modelli "740" da distribuire. Al Comune di Torino ne erano stati assegnati 367 mila. Ne sono arrivati finora 84 mila. Su 108 mila buste, trentaseimila».

Sta nel suo ufficio al sesto piano del palazzo di corso Vittorio angolo via della Rocca, proprio davanti al Valentino. Al piano rialzato del palazzo delle tasse una lunga coda di persone aspetta pazientemente che un'impiegata consegni almeno un modulo «740». I moduli sono pochi, arrivano con il contagocce, e ad una certa ora della mattinata si chiude la distribuzione. E' vero che si possono acquistare tranquillamente dal tabaccaio per 500 lire, ma la maggioranza dei cittadini, come loro diritto, preferiscono averlo gratis. Magari facendoci anche un piccolo guadagno. Alcuni pensionati ritirano una copia e anche due, quando riescono a convincere l'impiegata che gli occorre anche per il figlio, e poi ritornano in coda.

Il dirigente dell'ufficio Tasse non ha dubbi: «La proroga era indispensabile. Non tanto per noi perché si potrebbe anche studiare un altro sistema di ricezione che lasciasse fuori i vigili urbani e gli uffici interessati dall'organizzazione elettorale. Ma il termine del 31 maggio non potrebbe essere assolutamente rispettato dai medi e piccoli comuni». *Approfittiamo del colloquio per chiedere notizia dei consigli tributari:* «Hanno cominciato a funzionare veramente bene dopo l'estate dello scorso anno. Sono dieci, ogni mercoledì e giovedì si riuniscono quattro sottosezioni. Sono cittadini con tanta buona volontà. Ogni mese partono una cinquantina di segnalazioni all'ufficio distrettuale delle imposte. Un lavoro delicato e difficile fatto su sorteggio o segnalazioni, tutto basato su prove documentali. Che cosa poi avviene è difficile saperlo».

L'ufficio distrettuale delle imposte dirette dà atto dell'accertamento e poi prenderà le sue decisioni che si perdono nel tempo. Si pensi che i modelli «740» in contestazione sono 200 mila e si prevede che soltanto 7-8 mila potranno essere esaminati prima che tutto vada in prescrizione nell'80.

Alessandro Rigaldo

Tossicomane di 21 anni s'impicca in carcere

Francesco Franchin, 21 anni, tossicomane, sospettato di aver partecipato ad una rapina in un ristorante di Leini; chiuso alle Nuove dal 21 marzo, si è impiccato in cella. Ha costruito un laccio con strisce di lenzuola attorcigliate e si è appeso alle sbarre.

«E' una vicenda tristissima —*ha detto il giudice Ambrosini che lo aveva interrogato in carcere* —la situazione alle Nuove per i tossicodpendenti è preoccupante. Vengono picchiati, spesso sono costretto a sottoporli ad accertamenti medici e chiedere il trasferimento. Esiste una specie di mafia della droga che sembra voler dissuadere cure e interventi».

Francesco Franchin, non ha lasciato messaggi scritti; nel pomeriggio di ieri ha avuto un lungo colloquio col giudice e col cappellano. Poi ha deciso che non avrebbe potuto sopportare la detenzione e, soprattutto, l'astinenza.

Le difficoltà di assistere i drogati in carcere sono testimoniate anche da un esposto alla magistratura dell'assessore comunale all'assistenza Rosalba Molineri; è la denuncia di una psicologa appartenente ad una équipe che si occupa di tossicomani.

Il 2 marzo scorso l'assistente andò alle Nuove su richiesta di un detenuto, dopo un'ora di attesa venne maltrattata e cacciata a forza in una cameretta e costretta a spogliarsi.

Non le fu concesso di parlare col direttore, mentre gli agenti di custodia facevano apprezzamenti pesanti con insulti e volgarità.

«E' un episodio molto grave —*ha detto l'assessore Molineri* — ogni giorno il servizio si scontra con difficoltà, controlli intralci. Ma l'assistenza va assicurata».

I MATRIMONI A TORINO

FIOCCARDO (N. SIGNORA DI FATIMA)
corso Moncalieri 496

Sabato, ore 11: Fancelli Fabio, corso Moncalieri 518 e Moriondo Giuseppina, corso Moncalieri 494.

GRAN MADRE DI DIO
piazza Gran Madre 4

Sabato, ore 11: Torella Antonio e De Brasi Cristina, via Monferrato 3.
Ore 12: Marocco Loris (Pino Torinese) e Settanni Raffaella, via Carlo Poma 11.

Lunedì, ore 11: Gavazza Roberto (Chieri) e Canuto Ada (Chieri).

NOSTRA SIGNORA DELLA SALUTE
via Vibò 24

Domenica, ore 12: Mosca Auro, via Confienza 16 e Cancilla Cinzia, via Vibò 59.
Ore 12: Santi Dino, via Palmieri 24 e Ripepi Filomena, via Stradella 128.

N. SIGNORA REGINA DELLA PACE
via Malone 19

Sabato, ore 11: Lorusso Nicola, via Scarlatti 23 e Quattrocchi Alfia, via Scarlatti 25.

Domenica, ore 11: De Angelis Raffaele, via Valfrè 5 e Balocco Ornella, piazza Crispi 61.

PATROCINIO DI S. GIUSEPPE
via Baiardi 6

Sabato, ore 10: Cane Flavio, via Mombasiglio 99 e Manassero Amalia, piazza Bozzolo 5.

SANT'ALFONSO
via Netro 3

Sabato, ore 11: Pilotto Alberto, via S. Donato 21 e Dos Santos Lucinda, via S. Donato 21.

SACRA FAMIGLIA (LE VALLETTE)
viale dei Mughetti 18

Sabato, ore 11: Grassia Agatino e Franzè Francesca.

Domenica, ore 11,15: Chisari Antonino e Golia Maria.
Ore 12,15: Oliveto Giuseppe e Caputo Ciriaca Rosaria.

SAN BERNARDINO DA SIENA
via S. Bernardino 11

Domenica, ore 12: Mari Carlo, via Villarbasse 27 e Torrente Girolama, via S. Paolo 35.

SAN GAETANO
via S. Gaetano da Thiene 2

Sabato, ore 10,30: Livolfi Angelo e Gobatto Concetta, via Bologna 265.

Martedì (1° maggio), ore 10: Spezzati Claudio e Origlia Maria Cristina, via Gallina 3.

SS. APOSTOLI
via Pavese 8

Domenica, ore 12: Del Sarto Roberto e Landolfa Rosa.

SS. PIETRO E PAOLO
via Saluzzo 25

Sabato, ore 11: Morelli Benedetto e Colantoni Giuseppa.
Ore 16: Garzon Nello e Carli Anna.

LE MANIFESTAZIONI

• **L'Associazione nazionale Alpini** (sezione di Torino) organizza oggi alle 21, presso il teatro del Collegio S. Giuseppe, un **concerto di fisarmoniche e chitarre** diretto dal maestro Paolo Tricò. Il programma della serata comprende una serie di motivi popolari. L'ingresso è libero.

• **«La politica regionale della Comunità europea»:** le istituzioni, gli strumenti ed i programmi, oggi ed a elezioni europee avvenute è il tema di una **tavola rotonda** che si terrà **oggi alle 18 a Palazzo Bricherasio,** in via Lagrange 20. Parteciperanno **Sandro Doglio, Giuseppe La Ganga, Giovanni Bogo e Gaetano di Napoli.**

• Oggi, alle ore 16, presso la sede della **Camera di Commercio,** via Giolitti 2fi A, si terrà **l'assemblea annuale dell'Unione Regionale.** Partecipano il presidente dell'Unione Italiana Mengozzi e il sottosegretario del ministero dell'Industria, **senatore Carlo Baldi.**

• Per il corso di **studi neodiani,** oggi alle 31,30 in via San Domenico 2, Silvana Burzacchini terrà una lezione su **«Neodia in cucina»,** presentazione delle cotture con il calore; l'atteggiamento fisico, mentale e spirituale in cucina.

• **«Quale socialismo?»,** è il tema del dibattito organizzato dal collettivo politico del **Politecnico, per la settimana antifascista.** L'appuntamento per oggi è alle 16,30 nell'aula 1. Alle 18.30 canti latino-americani: complesso venezuelano.

• L'assemblea ordinaria del **consiglio di quartiere Madonna del Pilone** è fissata per oggi alle 20,30, in via Bardassano 5. I lavori proseguiranno lunedì 30 aprile alle 20 e 30.

• «Il fondo per lo **sviluppo regionale:** realizzazioni e prospettive» è il tema organizzato per oggi, alle 18 in via Lagrange 20 e a cui parteciperà Rosario Solima, direttore per lo sviluppo regionale della commissione delle **Comunità europee.**

Ah, se avessi comprato una A112 prima dell'aumento!

SEI ANCORA IN TEMPO.
FINO AL 12 MAGGIO
LA A112 HA IL PREZZO BLOCCATO.

E' UNA PROPOSTA
DEI CONCESSIONARI LANCIA.

Renault 20 TS. La "due litri" che perfeziona il rapporto potenza-confort

Giudicare una moderna "due litri" solo in base alla potenza sarebbe limitativo. Più completa, invece, è la valutazione basata sul rapporto fra la potenza e il confort.

Nella Renault 20 TS questo rapporto si perfeziona traducendosi in relax sia fisiologico (facilità di manovra, silenziosità, elasticità e prontezza del motore) sia psicologico (certezza di poter affrontare con calma gli imprevisti, fiducia nelle risorse dell'automobile, notevole riduzione della tensione nelle situazioni più stressanti).

Le prestazioni della Renault 20 TS sono quelle di una berlina granturismo. Il motore, caratterizzato da una tecnologia d'avanguardia, è un 1995 cc in lega leggera tipo "cross-flow": lo stesso che equipaggia la formula 3 ufficiale impegnata nel campionato europeo con i colori della Renault Sport.

Per quanto riguarda l'equipaggiamento, la Renault 20 TS è l'unica "due litri" a trazione anteriore che offre di serie soluzioni tecniche e dispositivi come: cambio a 5 marce, servosterzo, bloccaggio elettromagnetico delle porte, alzacristalli elettrici, cinture autoavvolgenti, orologio al quarzo, comando interno regolazione fari, cristalli azzurrati, strumentazione completa.

La Renault 20 TS è equipaggiata con un nuovo cambio a 5 marce, una soluzione che offre considerevoli vantaggi, soprattutto sui lunghi percorsi autostradali: maggiore silenziosità, minore usura degli organi meccanici, minore consumo di carburante.

Caratteristiche tecniche principali: 110 cv DIN a 5500 giri/min, oltre 175 km/ora, 9,8 litri per 100 km a 120 orari, freni a disco anteriori autoventilati con doppio circuito e servofreno a depressione.

Le Renault sono lubrificate con prodotti elf

ECONOMICI

In tema di offerte di impiego o lavoro, l'editore ricorda che la legge 9.12.1977 n° 903 vieta discriminazioni sul sesso e l'inserzionista è impegnato a rispettare tale legge.

2 Affari e capitali

A.A.A.A. A.A.A.A. A.A.A.A. A.A.A.A. A.A.A.A. A.A.A.A. A.A.A.A. A.A.A.A. A.A.A.A. A.A.A.A.
EUROFINSARDA concede finanziamenti immediati a tutte le categorie nessuna spesa anticipata. Tel. 594.760 - 596.918.

A.A.A.A.
PRESTITI IMMEDIATI
ad artigiani commercianti casalinghe dipendenti. Società «Fidim», corso Vittorio Emanuele 108, telefoni 548.148 - 548.492.

A.A.A.A. FINANZIAMENTI
fiduciari ipotecari a chi abbia un'attività e a casalinghe
FIPAT
via Garibaldi 59 (piazza Statuto) tel. 518.290 - 538.422 massima serietà e rapidità.

A.A.A. FINCOTEX SPA prestiti fiduciari a chi lavora o ha un reddito. Inoltre
PRESTITI AUTO E MUTUI
con garanzia del pagamento in poche ore anche su auto o immobili ipotecati, portando foglio complementare o atto acquisto immobile. Fincotex SpA corso Francia 15. Tel. 780.203; 779.826.

A.A. ACCORDIAMO prestiti a tutti senza richieste di garanzie incassate subito denaro contante. Telefonare 534.249 corso Sommeiller 32 Torino.

A.A. PRESTITELEFONO a tutti in poche ore
FID-AUTO
finanziamenti garantiti da esperienza condizioni velocità riservatezza. Basta telefonare per ottenere un prestito immediato. Piazza Statuto 24, telefoni 472.180 - 472.181

CONCEDIAMO finanziamenti sulla fiducia. Visite anche a domicilio. Via Frejus 5, tel. 442.524 - 446.640.

PRIVATO concede prestiti ipotecari minimo 5 milioni rimborsabili con rate mensili fino a 5 anni. Per informazioni tel. 853.88.73.

3 Aziende, negozi

ALIMENTARI tab. I, VI, XIV San Paolo 45 milioni incasso annuo 18 milioni contanti. Telefonare 543.773 543.825.

APPIA esperienza e serietà nella cessione di qualsiasi tipo di attività commerciale senza alcuna spesa per voi 513.751.

BAR caffè servizio snack cocktail centralissimo clientela di prim'ordine volendo alloggio cedo causa trasferimento per trattative telefonare amministratore rag. Foti 511 650.

BAR superalcolico incasso 200 mila giornaliere alloggio cedo 37 milioni 500 mila dilazionando. Tel. 537.213 - 517.280.

CARTOLIBRERIA tabelle 11 - 13 - 14 vicino scuole in zona Lingotto buon incasso incrementabile, vendo. Tel. 883 697.

CERIALE Agenzia La Ligure vende albergo ristorante 80 posti centralissimo ottimo avviamento. Telefono 0182 90.237.

DI SALVATORE corso Turati 13 cede articoli cosmetici casalinghi tabella 12 incasso anno 70 milioni richiesta 25 milioni più merce. Cintura Torino.

DI SALVATORE corso Turati 13, cede orificeria gioielleria argenteria, esigono locali massima sicurezza. Clientela prim'ordine, concessione migliori firme.

DI SALVATORE corso Turati 13, cede panificio con rivendita attrezzatura completa modernissima produzione giorno kg 350 annesso alloggio. Cintura Torino.

DI SALVATORE corso Turati 13, cede azienda decennale ingrosso latte e affini, concessionaria note marche, vasta clientela automontabile, adatta famiglia.

DI SALVATORE corso Turati 13, cede azienda artigianale souvenir, stendardi, serigrafia. Attrezzatura completa efficiente. Vasta clientela, ritiro attività.

FIANA cede salumeria gastronomia zona Vanchiglia posizione commerciale buon utile. Richiesta 21 milioni. Telefonare 511.090 - 545.129.

PENSIONE centralissima 18 posti letto attrezzatura completa riscaldamento autonomo cede Di Salvatore 581.694.

PROFUMERIA zona commerciale attività pluridecennale ottima clientela buon giro affari cede Di Salvatore 581.694.

TABACCHERIA bar avviatissima zona Mollinette nucleo familiare forte reddito cede per salute. Telefono 321.467.

4 Terreni

A L. 3.300.000
il Punto Immobiliare S.p.a. vende nell'Astigiano terreno agricolo pianeggiante di 11 mila mq. adiacente autostrada. Telefonare 658.303.

IMMOBILIARETORO vende in Settimo Torinese terreno edificabile di 16.767 mq. Per informazioni telefonare 501.219.

5 Locali e negozi

offerte

AFFITTASI cintura Torino nuovi capannoni casello Chivasso Rondissone da mq 300 a 2000 Amministrazione Baldi 011 517.803.

APPIA vende in Cascine Vica box investimento capitali vero affare 3 milioni 500 mila telefonare 513.751 - 517.268 - 532.745.

CENTROCASA 513.831 interessantissimo negozio locato latteria in corso Francia adiacente corso Racconigi 15 milioni 500 mila mutuo.

CENTROCASA 513.831 via Priocca 10-12 eccezionali locali negozio locali supermercato abbigliamento da 24 milioni a 54 milioni comode dilazioni o forte mutuo.

CENTROCASA 513.831 interessante locale negozio abbinabile con adiacente via Belfiore 18 milioni 900 mila mano mutuo fondiario.

IMMOBILIARETORO vende via Genova muri negozio adibiti a bar. Telefonare 501.219 - 590.693.

IMMOBILIARETORO vende via Benevagienna negozio con retro e servizio. Pagamento dilazionato. Tel. 501.219.

MURI negozio paraggi piazza Carlina vende muri negozio attualmente locato mq 27. L. 7 milioni. Tel. 510.860.

PINEROLESE vendo fabbricato industriale su 3 piani da ristrutturare con 4 alloggi libero altri 2 capannoni su fronte provinciale liberi. Tel. venerdì ore 9-20 566.844.

UTIP 547.828 - 519.034 vende corso Brescia locale industriale di mq 350 con accesso carraio L. 87 milioni 900 mila trattabili.

7 Offerte lavoro e impiego

operai, autisti, fattorini

CERCASI operai meccanici aggiustatori possibilmente esperti nel campo gru. Tel. 305.168.

CERCASI operai meccanici esperti per manutenzione gru e macchine utensili di officina per tutti i sabati e domeniche, massima retribuzione. Telefonare 596.835.

SOCIETA' immobiliare ricerca ambosessi per facile lavoro esterno presentarsi Fiminter c.so Dante 90.

TORNITORE 5° livello cerchiamo urgentemente per reparto costruzione stampi. Tel. 411.17.03.

impiegati

A.A.A. AZIENDA milanese leader nel suo settore assume con decorrenza immediata personali maschile e femminile libero subito minimo 18enne anche primo impiego, offresi retribuzione superiore alla media, inquadramento sindacale. Presentarsi ore 9-12, 15-18 corso U. Sovietica 85.

15 Autovetture

A. AFFARI lancia per qualsiasi macchina nuova o d'occasione comperando in corso Siracusa 33 angolo via Monfalcone 141 pagamento come volete.

A. COMPERIAMO ogni tipo di auto, contanti vecchio pagamento come volete. Commissionaria corso Siracusa 33.

BMW 518 blu scuro 1975 mai urtata unipropriatario privato vende. Tel. 505.004 ore pasti.

CITROEN CX 2000
revisione totale «Eurocasion» tessera di garanzia Citroen disponibili occasioni da L. 4 milioni 500 mila. Franscar corso V. Emanuele 291 tel. 791.282.

CITROEN MEHARI
vendo da immatricolare cedesi conto cliente ottimo risparmio. Visibile in corso Vittorio 208.

FIAT 128 2 e 4 porte e coupé anno 69, 70, 71, 72, 73, 74. Autojolly, corso Giulio Cesare 229, telefono 267.067.

FIAT 132 Diesel 2500 4 mesi come nuova vende Lancar corso Regina Margherita 270.

FURGONI - FURGONI - FURGONI
Ford, Fiat, Peugeot, Mercedes, Opel da 10 ql a 17 ql, benzina e diesel. Autojolly, corso Giulio Cesare 229, telefono 267.067.

PORSCHE Carrera RS 2,7 perfetta vende s.a.s. Simoni, corso Turati 53, telefono 594.691.

RATEAZIONI senza interessi - leasing - permute con vetture d'occasione benzina e diesel in perfette condizioni. Autocentauro S.p.A. corso G. Cesare 304, Torino. Tel. 011 - 26.38.38.

TOYOTA
nuovi top diesel nuove garanzia pronta consegna anche in full leasing operativo, immatricolazione autoveicolo (iva 35%) o autocarro (iva 14%). 500. Stroni, Cuneo. Tel. (0171) 65.931.

18 Acquisto alloggi

A. CASETTA libera con giardino anche da ristrutturare periferia o vicinanze Torino acquisto contanti. Tel. 594.727.

A. COMPRO alloggio 2-3 vani purché libero e comodo mezzi pubblici escluso il piano rialzato. Telefonare mattino 549.492.

A. PRIVATO acquista alloggio in Torino 2-3 camere purché libero zone centrali e precollina. Telefonare 548.148.

ACQUISTIAMO
per contanti alloggi in Torino e cintura liberi od affittati, per le numerose richieste che non riusciamo a soddisfare, aspettiamo le vostre offerte.
CASALEGNO
la certezza di una vendita immediata. Corso R. Margherita 7 - 885.962.

ACQUISTIAMO pagamento per contanti appartamenti vuoti in tutte le zone di Torino. Telefono 545.106.

ACQUISTIAMO stabili e appartamenti singoli in Torino e prima cintura rapida definizione massima riservatezza. Telefonare 535.804.

ACQUISTO alloggio libero 3-4 camere urgenza assoluta figlia in Torino pagamento contanti. Telefonare 472.057.

ACQUISTO direttamente da privato alloggi liberi o occupati per investimento qualsiasi zona di Torino e prima cintura. Tel. 657.160.

AVVISO
per acquistare o vendere il vostro immobile U.S.A.V. via Medici 68 Torino tel. 773.309, se poi trovate scomodo venire nei nostri uffici consultate le pagine gialle nello spazio riservato alla F.I.A.I.P. (Federazione Italiana Agenti Immobiliari Professionali) troverete in zona un agente ugualmente qualificato per soddisfare ogni vostra esigenza.

CASA o parte di casa occupata con ampio cortile acquisto in Torino. Tel. 883.185 - 831.139.

EUROCASE IMMOBILI
ricerca per la propria clientela alloggi liberi od occupati in Torino offre rapida vendita pagamento contanti serietà competenza. Rivolgetevi via San Quintino 43, corso Matteotti 3.

INVESTIMMOBILI
acquista in proprio e per conto clienti appartamenti liberi ed occupati in Torino 2-3 camere e servizi paga per contanti subito perché.

CAPISCE LE CASE E LE VENDE
via Magellano 12 tel. 500.535 503.740 504.275.

MAXIMMOBILI
un nome amico nel campo immobiliare. Vi diciamo gratuitamente la nostra opera, poniamo al vostro servizio esperienza e serietà non inutili parole. Telefonateci senza impegno 541.668 - 547.694.

PRIVATAMENTE acquistiamo stabili qualunque dimensione o età in Torino e primissima cintura, pagamento contanti. Telefonare 518.991.

PRIVATO acquista alloggi liberi occupati. Pagamento per contanti. Telefonare 254.154.

PRIVATO acquista per impegno capitale casa recente costruzione 30-70 camere preferenza in Torino pagamento immediato. Tel. 779.733.

SPOSI acquistano contanti solo da privato camera cucina, camera tinello cucinino bagno a Torino. Telefonare 874.348, ore pasti.

19 Vendita alloggi

A. SERIM vende libero via Martorelli 19 recente spazioso 2 camere tinello cucinino bagno ingresso. Telefonare 519.801.

A. SERIM vende corso Chieri villa su due piani ristrutturata ottima posizione: salone pranzo cucina 4 camere pluriservizi terrazzo magazzino box giardino mq 800. Telefonare 519.801.

A. SERIM vende strada San Vincenzo 40 attico libero in complesso residenziale panoramico salone pranzo cucina 4 camere doppi servizi camera e bagno servizio doppi ingressi box 3 auto giardino privato 180 milioni permute. Telefonare 519.801.

A. SERIM vende San Paolo via Genola 14 appartamento 2 camere cucina bagno ingresso 11 milioni 500 mila. Telefonare 519.801.

A. SERIM vende corso Giulio Cesare via Fetlo 44 casa in blocco di 4 appartamenti totale 12 vani più negozio e box piano terreno 55 milioni. Telefonare 519.801.

A. SERIM vende libero adiacente piazza Adriano via Monforte 3 conveniente camera cucina bagno 10 milioni 800 mila. Telefonare 519.801.

A bassissimi prezzi per definizione vendite ultimi 3 appartamenti corso Brescia 4 bis / 3 2 camere cucina servizi interni da 8 milioni 400 mila Consuledile 533322.

A Chieri in palazzina nuova costruzione vendesi alloggio 2 camere cucina servizi box auto. Telefonare pomeriggio 943.370.

ABITABILE nuovo Moncalieri adiacente Italia 61: 4 camere servizi terrazzo panoramico vendesi, facilitazioni. Telefonare 787.044.

ALLOGGI affare via San Donato 45, camera cucina 1 milione 400 mila contanti 3 milioni mutuo fondiario 300 mila chiariori senza interessi, 2 camere cucina 1 milione 700 mila contanti 4 milioni 500 mila mutuo fondiario, 3 camere cucina 2 milioni 800 mila contanti 5 milioni 500 mila mutuo fondiario 500 mila dilazioni senza interessi. Immobiliaretoro 501.219 - 590.693.

(continua)

Per il mancato accordo tra i partiti

Settimo: niente presidente per l'unità locale dei servizi?

Alla prima riunione dell'assemblea del consorzio, che dovrà gestire i servizi socio-sanitari nell'unità locale numero 28, i consiglieri dei comuni di Settimo, Leini, Volpiano, Lombardore, San Benigno non sono riusciti a eleggere il presidente e gli altri otto membri del direttivo. Motivo: contrasti fra i partiti della maggioranza (dc, psdi, pri, pli, indipendenti) e della minoranza, formata da comunisti e socialisti.

I due blocchi sono d'accordo sull'assegnazione della carica di presidente a un candidato dc (dovrebbe essere il sindaco di Leini, Cozza) ma non lo sono sulla spartizione degli altri otto posti. I democristiani hanno proposto che il direttivo sia formato da sei della maggioranza e tre della minoranza, mentre le sinistre vorrebbero una proporzione diversa (5 a 4). Su queste cifre si è discusso per quasi due ore, spesso con toni polemici.

Il comunista Biasioli, assessore alla Sanità di Settimo, ha accusato la dc di «prevaricazione», di «colpo di mano» ai danni delle minoranze. Soragna, Benedetto e Principe hanno negato che in precedenza si fosse raggiunto un accordo nel senso avanzato dalle sinistre.

C'è stata anche una sospensione della seduta per dar modo al gruppo democristiano di riunirsi per una decisione. Non è servita a nulla, perché anche tra i dc ci sono contrasti. I rappresentanti del comune di Settimo, Leini, Volpiano e San Benigno vorrebbero essere presenti nel direttivo con almeno un esponente (Settimo con due assessori) e nessuno sembra disposto a fare sacrifici. A sua volta il psdi insiste per avere un posto, mentre i liberali e i due indipendenti del comune di Lombardore avrebbero rinunciato per non complicare ulteriormente le cose.

Critico nei confronti della dc è il capogruppo del psdi al consiglio comunale di Settimo, Gaetano Bordieri. «In tutti gli incontri cui ho partecipato — dice — si è sempre parlato di cinque consiglieri alla maggioranza compreso il presidente e quattro alla minoranza. Ora la dc cambia le carte in tavola perché al suo interno si è accorta che non tutto fila liscio. Come già lo scorso anno, in occasione della nomina dei 27 rappresentanti del consorzio, i democristiani, interpretando a loro modo un regolamento discutibile, intendono accaparrarsi il maggior numero di posti nel direttivo, naturalmente a spese dei partiti minori suoi alleati».

La soluzione della grana è stata rinviata al 9 maggio: qualche giorno prima si riuniranno intorno a un tavolo i segretari politici dei partiti per tentare in extremis un accordo che si presenta non facile. Comunque vada la trattativa, il 9 maggio il consorzio avrà il presidente e gli otto membri del direttivo. Anche sul nome del presidente c'è qualche polemica per i troppi impegni di lavoro che gli lascerebbero poco tempo da dedicare al consorzio. Il sindaco di Leini, Cozza, è contemporaneamente assessore alla Sanità, medico mutualista e aiuto chirurgo al Mauriziano di Torino.

Il reparto non trova spazio in ospedale

Fisioterapia a Chieri: fra liti e polemiche sarà trasferita?

Irma Ajmone Cat, fisioterapista all'ospedale di Chieri, andrà «a Canossa» dal presidente Giorgio Bianco. Questa la probabile soluzione di una vicenda che ebbe origine il 16 marzo scorso, quando i due fisioterapisti preannunciarono la sospensione delle prestazioni per gli esterni. E' una storia confusa di lettere, comunicati, minacce e lacrime.

Il primo aprile, nella bacheca in portineria e sulla porta della fisioterapia, compare un avviso, firmato dalla Ajmone e dal collega Nunziante Renna: «*Il servizio viene sospeso perché è impossibile lavorare in un locale così stretto*». In amministrazione cominciano a piovere telefonate di protesta. Il 28 marzo il presidente Giorgio Bianco scrive una lettera alla Ajmone, nella quale, «*ringraziandola per la collaborazione*», le promette un locale più idoneo. Una settimana dopo, il caso sembra rientrato: la fisioterapia viene sistemata in un locale nuovo al secondo piano, dodici metri quadrati in più.

I chieresi tirano un sospiro di sollievo, la Ajmone e il Renna si sentono in una botte di ferro: «*Ci vorrebbero ancora 15 metri per la ginnastica correttiva, ma almeno la direzione si è mossa con sollecitudine*». Nulla lascia prevedere la nuova bufera. Il 12 aprile, la fisioterapista riceve con grande sorpresa una raccomandata in cui viene diffidata per emanazione arbitraria di comunicato. L'amministratore delegato Rattazzi le contesta un'infrazione disciplinare per violazione dei doveri derivanti dal rapporto di servizio. La fisioterapista scoppia in lacrime, si sente presa di mira: «*Anche il mio collega ha firmato il comunicato. Perché se la prendono soltanto con me? Il primario professor Lasi era d'accordo anche lui. Forse sono un tipo scomodo*». Già in passato, infatti, era scesa ai ferri corti con l'amministrazione.

A questo punto è il consiglio dei delegati a prendere posizione. Nella riunione del 20 aprile volano parole di fuoco: si chiede che non venga preso alcun provvedimento disciplinare e si denuncia il «*comportamento discriminatorio*».

Il professor Lasi, a questo punto, annuncia che l'amministrazione ha deciso di fare marcia indietro se la Ajmone farà ammenda scritta per quello che viene definito errore di forma: «*E' compito della direzione aniaria o dell'amministrazione affiggere avvisi, non suo*». Anche al Renna verrà recapitata una diffida retrodatata, così l'ingiustizia sarà sanata. I delegati sussultano: «*E' una beffa* — dicono —. *Qui ci prendono in giro*».

Intanto, lo spazio per la fisioterapia resta un problema aperto. La ginnastica correttiva nei nuovi locali non si può fare; c'è spazio soltanto per le prestazioni ai traumatizzati. Una via d'uscita ci sarebbe: trasferire il reparto nei locali occupati dalla «*Astesana*», un'associazione sorta 52 anni fa per la tutela delle lavoratrici. Bianco la definisce «*un ente inutile*», ma le patronesse rifiutano di trattare: «*Abbiamo un contratto di usufrutto fino al 1985, trovateci un altro posto*». A Chieri si ritiene che gli interessi dell'ospedale debbano prevalere. La vertenza è aperta, le parti in causa si affrontano senza esclusione di colpi. Le dame si difendono: «*Nessuno parla della nostra opera cristiana a favore dei malati perché non cerchiamo la facile pubblicità*».

Bianco, impotente di fronte alla caparbietà delle vecchiette, a volte schiuma di rabbia: «*L'ospedale si dibatte in un'angustia terrificante, giochiamo a tira-e-molla con i reparti e quelle lì fanno orecchie da mercante. Così i chieresi che avrebbero bisogno della ginnastica devono andare a Torino*».

Cristianamente è mancata all'affetto dei suoi cari

Delfina Galleani Musso

Lo annunciano la figlia **Jucci** con il marito **Dino Cagnazzo** e figli **Gianni, Roberto,** il figlio **Renato** con la moglie **Renata.** I funerali avranno luogo sabato 28 alle ore 10,15 all'ospedale Mauriziano. Non fiori, offerte per i poveri della parrocchia S. Cuore Maria. La presente è partecipazione ringraziamento.
— **Torino,** 25 aprile 1979.

Dolly e Luigi Balduzzi partecipano al grande dolore della famiglia per la perdita della cara signora

Delfina Galleani
— **Torino,** 25 aprile 1979

Per male incurabile, cristianamente, dopo un'esistenza buona e giusta, ha raggiunto la pace del Signore

Giovanni Quattrocolo

Angosciati lo piangono le sorelle **Agnese, Francesca** col marito **Marziale Berio,** l'adorata nipote **Pinuccia** col marito **Roberto,** le zie, i cugini e parenti tutti. I funerali sabato 28 corrente ore 8,45 dalla Parrocchia SS. Nome di Gesù. Non fiori, ma opere di bene. La presente è partecipazione e ringraziamento.
— **Torino,** 25 aprile 1979.

Legati da 50 anni da fraterna e affettuosa amicizia si uniscono al grande dolore dei familiari e piangono l'indimenticabile

Giovanni Quattrocolo

gli amici:
Luigi Clari
Bruno Capelli
Michele Olivero
Mario Piacentino e famiglie.
— **Torino,** 26 aprile 1979.

E' mancata all'affetto dei suoi cari

Enrica Vassallo
nata Perrone

A funerali avvenuti ne dànno il doloroso annuncio: il marito **Piero,** le figlie **Mariangela** con il marito **Flavio, Mariuccia** con il marito **Bruno,** gli adorati nipotini **Fabrizio** e **Cristiana,** il fratello **Gino** con **Ida** e **Angioletta;** i cugini **Luigito** e **Ida** e parenti tutti. La cara salma riposa nel cimitero di Druento.
— **Torino,** 23 aprile 1979.

Ieri, orstranamente è mancato all'affetto dei suoi cari il

rag. Giuseppe Baravalle
direttore Banca di Novara
in pensione
di anni 64

Lo piangono: la moglie **Bianca;** i figli **Antonio** ed **Emanuele;** la nuora **Silvana** ed il piccolo **Carlo;** fratelli, cognate, cugini, nipoti e parenti tutti. I funerali avranno luogo in Alba nella parrocchia di S. Cassiano venerdì 27 aprile alle ore 15 partendo dall'ospedale S. Lazzaro alle ore 14,45. La cara salma proseguirà per Saluzzo ove dopo la benedizione alle ore 17 sarà tumulata nella tomba di famiglia.
— **Alba,** 26 aprile 1979.

E' mancata improvvisamente all'affetto dei suoi cari

Jeannette Carignani
in Manzone
di anni 32

Ne dànno il doloroso annuncio: il marito **Luciano,** mamma, papà, sorella, cognato, nipotino, suoceri, cognata e l'affezionata **Ena.** Funerali venerdì 27 ore 14 osp. Molinette, ore 14,30 alla parrocchia Sant'Alfonso. La cara salma proseguirà per il cimitero di Almese. La presente è partecipazione e ringraziamento.
— **Torino,** 25 aprile 1979.

Cristianamente è mancato ai suoi cari

Antonio Livio Giacometti
anni 42

Addolorati lo annunciano: papà, sorelle, fratelli, cognati, nipoti, parenti tutti. Funerali sabato 28 ore 15,30 nella parrocchia di Beinasco, partendo da ospedale S. Luigi. La presente è partecipazione e ringraziamento.
— **Beinasco,** 26 aprile 1979.

E' mancata all'affetto dei suoi cari

Letizia Bertolino
ved. Grasso

La piangono: la figlia **Marisa** con il marito **Domenico Battisti** e piccolo **Gianluca** che tanto amava, parenti tutti. Un particolare ringraziamento all'amica di sempre Mari. Per orario funerali telefonare 851.551.
— **Torino,** 26 aprile 1979.

Serenamente e cristianamente è mancato all'affetto dei suoi cari

Franco Ramondelli
di anni 71

Ne dànno il triste annuncio la moglie **Dora,** i figli **Giuseppe** e **Giovanni,** la nuore **Lina** e **Michela,** i nipotini **Tiziana** e **Francesco** e parenti tutti. Funerali: sabato ore 8,30 ospedale Mauriziano.
— **Torino,** 26 aprile 1979.

Serenamente è mancata all'affetto dei suoi cari

Maddalena Garolini
nata Omodei
anni 86

Con immenso dolore lo annunciano i figli: **Serafino, Giovanna, Bartolomeo, Adelina, Quinto, Eugenia, Isabella, Antonio, Iuccio,** con le rispettive famiglie e parenti tutti. I funerali oggi ore 16 via Clavier 1. La salma sarà tumulata nel cimitero di Villarbasse. Un sentito ringraziamento al dott. Severino Bruna per le amorevoli cure prestate. La presente è partecipazione e ringraziamento.
—**Torino,** 27 aprile 1979.

La famiglia **Beretta** partecipa al dolore dei familiari.

Prendono parte al lutto le famiglie **Zucca Dentis.**

E' tornata a Dio, ricongiungendosi ai suoi cari che l'hanno preceduta, l'anima buona di

Claudina Casassa
Valenzano

Ne dànno l'annuncio a funerali avvenuti, i figli **Mario, Piero** con moglie **Giovanna Balosso,** i nipoti **Simonetta** con la piccola **Francesca, Maurizio** con la moglie **Emanuela Patiti di Rorato,** i cugini, nipoti, i pronipoti, parenti tutti. Una profonda gratitudine alla sig.na Giustina Dell'Alba che le è sempre stata vicina e l'ha assistita con l'affetto di figlia. Un vivissimo ringraziamento al dott. Cesare Matassi che l'ha seguita da lantissimi anni come medico e come amico. I familiari ringraziano tutti coloro che si uniranno nella preghiera o vorranno inviare offerte alla parrocchia di Gesù Nazzareno o alla società di San Vincenzo de Paoli.
—**Torino,** 26 aprile 1979.

Cristianamente è mancata all'affetto dei suoi cari

Caterina Pisani
in Paglino
di anni 79

Ne dànno il doloroso annuncio il marito **Giuseppe,** la figlia **Anna Maria** col marito **Arrigo Bassignana,** sorella, cognati, nipoti e parenti tutti. Funerale oggi in Terdobbiate (NO) ore 16,30.
— **Cozzo,** 25 aprile 1979.

Improvvisamente è mancata all'affetto dei suoi cari

Maria Gonella in Bo

Profondamente addolorati lo annunciano il marito **Assunto,** i figli **Armando** e **Mario,** nuore, fratelli, cognate, e parenti tutti. I funerali avranno luogo sabato 28 aprile alle ore 10 presso la parrocchia di S. Anna di Costigliole d'Asti.
— **S. Anna, Costigliole d'Asti,** 25 aprile 1979.

E' mancato

Mario Danzeri
artigiano falegname

Lo annunciano moglie, figlio, nuora, nipotino **Fabrizio,** sorella, cognati e parenti tutti. Funerali sabato ore 9 dall'abitazione via Murialdo 13.
— **Alpignano,** 27 aprile 1979.

ERRATA CORRIGE

Nella necrologia inserita ne «La Stampa» del 26-4 è stata inserita una frase errata e pertanto leggasi:

«Cristianamente è mancata

Margherita Saccona
anni 63

L'annunciano con dolore la figliocca **Albina,** i nipoti **Bruno, Franca** e famiglie, il fratello **Emilio,** nipoti, cognate, parenti tutti. La presente è partecipazione e ringraziamento.
— **Venaria,** 25 aprile 1979».

RINGRAZIAMENTI

Le famiglie di

Adriana Farinetti
e
Aurelio Albarani

profondamente commosse per la grande dimostrazione di affetto ringraziano sentitamente.
— **Torino,** 22 aprile 1979.

ANNIVERSARI

1977 1979

Sempre nel cuore dei suoi cari il ricordo di

Giovanni Bobbio

S. Messa venerdì 27 aprile ore 18, parrocchia S. Grato, Bertolla.

1978 1979

Secondo Vaschetto
Netu

La moglie e famiglia lo ricordano con tanto affetto. S. Messa 28 aprile ore 9, parrocchia S. Giovanni, Caselle Torinese.

cav. Giovanni Meaglia
1961 1979

Il suo caro ricordo è sempre vivo nel cuore della moglie, nipoti e parenti tutti.
— **Torino,** 27 aprile 1979.

1978 1979

Armando Negrini

Sarà ricordato nella parrocchia S. Giuseppe Artigiano, Settimo Torinese, sabato 28 aprile. Messa ore 8,30.

1969 1979

gen. c.a. Carlo Ciglieri
cittadino onorario di Longarone

sempre ricordato e rimpianto.

Carlo Ciglieri
generale c.a.

Nel decimo anniversario della sua scomparsa la famiglia ed i parenti lo ricordano con l'affetto di sempre.
— **Alessandria,** 27 aprile 1979.

1973 1979

Massimo Denti

I tuoi cari ti ricordano con immutato affetto.
— **Avigliana,** 27 aprile 1979.

Cristianamente è mancata

Ida Zoppa ved. Loik
anni 91

L'annunciano il figlio **Ervino,** le nuore, nipoti, pronipoti e parenti tutti. Funerali sabato 28 alle ore 10,15 da corso Francia 166.
— **Torino,** 26 aprile 1979.

Cristianamente è mancato ai suoi cari

Carlo Rissone
cavaliere di Vittorio Veneto

Ne dànno il doloroso annuncio: figlio, genero, sorella, fratello, parenti tutti. Funerali sabato 28, ore 10,15, ospedale Martini, via Tofane. La presente è partecipazione e ringraziamento.
— **Torino,** 27 aprile 1979.

E' mancato

Michele Dughera
cavaliere di Vittorio Veneto

A funerali avvenuti in Alì di Siura ne dànno l'annuncio la moglie **Maria** la figlia **Adriana** con il marito, la nipote **Clara** con il marito, fratello, sorella e parenti tutti.
— **Torino,** 26 aprile 1979.

E' mancato all'affetto dei suoi cari

Giuseppe Francesconi
I Segret. Assoc. A.N.P.P.I.A.

Ne dànno il triste annuncio: la moglie **Maddalena,** figli, nuore, nipoti e parenti tutti. Funerali in forma civile venerdì 27 ore 14,15 da via Goletta 7. La presente è partecipazione e ringraziamento.
— **Torino,** 25 aprile 1979.

Ha cessato di battere il cuore grande e generoso di

Elvira Bellino in Barro

Lo annunciano con grande dolore: il marito **Candido** e figli: **Piero, Enrico** e **Giuliano** con le rispettive famiglie, cognate, cognati, cugini e parenti tutti. Funerali sabato 28 c.m. ad ore 15
— **Drusacco,** 27 aprile 1979.

E' spirata nella pace del Signore

Stella Margotti Caminada

Ne dànno il triste annuncio a funerali avvenuti il marito **Stefano,** i figli: **Maria Cristina** con il consorte **Alfredo Bianchetti Ravelli** e figli; **Francesco** con la consorte **Carmen Faicão** e figlie.
— **Torino,** 27 aprile 1979.

Cristianamente è mancato all'affetto dei suoi cari

Giovanni Lazzero
anziano municipale

Ne dànno il triste annuncio la moglie **Rita,** il figlio **Giuseppe** con **Margherita** e **Rosina;** cognati e nipoti. I funerali sabato 28 alle ore 10,15 da corso Belgio 24. La presente è partecipazione e ringraziamento.
— **Torino,** 26 aprile 1979.

E' mancata l'anima buona di

Tranquillo Alliprandi

Lo piangono moglie, sorella e parenti tutti. Funerali sabato 28 ore 10,15 dall'abitazione via Capriolo 11.
— **Torino,** 26 aprile 1979.

Dopo una vita dedicata alla famiglia è mancato

Umberto Gaydou
cav. di Vittorio Veneto

Ne dànno il triste annuncio la moglie, i figli, la nuora, il genero e i nipoti. Funerali venerdì 27 c. ore 15,45 ospedale Molinette.
— **Torino,** 25 aprile 1979.

Cristianamente è mancata ai suoi cari

Catterina Pettenuzzo
nata Crosetta

Lo annunciano il marito **Augusto,** i figli **Giorgio, Giuseppe** e **Sante** con rispettive famiglie, parenti tutti. Funerali venerdì 27 corr. ore 15,30, via Italia 18. La presente è partecipazione e ringraziamento.
— **Borgaro Torinese,** 25 aprile 1979.

E' mancato all'affetto dei suoi cari

Emo Dalmazzone
(Mario)
cav. Vitt. Veneto

A funerali avvenuti lo annunciano la moglie, cognate, cognati e nipoti.
— **Torino,** 27 aprile 1979.

Cristianamente è mancata

Irma Bernasconi
ved. Carelli

Dànno il triste annuncio le figlie, generi, nipoti. I funerali oggi venerdì alle ore 14,30 dall'Ospedale Mauriziano.
— **Torino,** 27 aprile 1979.

E' mancato

Ferdinando Oldano

Ne dànno doloroso annuncio la moglie **Alterina Boido,** la figlia **Carla** col marito **Domenico Ciravegna** e figlio **Filippo,** i fratelli, sorella, cognati, nipoti e parenti tutti. Funerali oggi 27 ore 14 partendo dall'ospedale Maggiore di Chieri, ore 15,30 nella parrocchia di Castello d'Annone. Un ringraziamento al dott. Giovanni Marocco. La presente è partecipazione e ringraziamento.
— **Chieri,** 27 aprile 1979.

Cristianamente è mancata

Maria Carolina Alario
vedova Ferello

Dànno l'annuncio la figlia **Anna** col marito **Mariano Tartaglia** e figli **Carla** e **Beppe,** parenti tutti. Funerali sabato ore 8,45, ospedale Mauriziano.
— **Torino,** 26 aprile 1979.

CON DIETOR IL GRASSO SE NE VA?

Yudkin e Cleave - i noti scienziati inglesi - lo ripetono ormai da molti anni: l'eccessivo consumo di zucchero estratto industrialmente dalla canna o dalla barbabietola e industrialmente raffinato, è responsabile di alcuni gravi e molto diffusi squilibri metabolici. In primis dell'obesità.
Ora, nel caso dell'obesità, è evidente che lo zucchero non può essere considerato l'unico responsabile, poichè la colpa deve essere imputata a cattive abitudini alimentari e a insufficienza di moto, tuttavia lo zucchero - soprattutto l'abuso di zucchero - concorre pesantemente.
Limitare o abolire il consumo di zucchero, con un'alimentazione più razionale e un moderato esercizio fisico, può essere un decisivo contributo per ritornare al peso forma. Ma esiste un sostituto dello zucchero, buono come lo zucchero e che a parità di potere dolcificante dia meno calorie all'organismo? Si esiste: si chiama Dietor, dolcificante senza zucchero.
Questo prodotto, frutto di anni e anni di ricerche condotte con metodi di avanguardia, non solo dolcifica più dello zucchero, ma è anche estremamente gradevole e può essere usato al posto dello zucchero nel caffè, nel tè, nelle spremute, nello yoghurt o nei dolci.

Dietor dolcifica tre volte più dello zucchero, ha un gusto ottimo e a parità di potere dolcificante, apporta all'organismo solo un terzo delle calorie dello zucchero. Infatti 3 grammi di Dietor (un cucchiaino) hanno il potere dolcificante di 10 grammi di zucchero dose media per dolcificare un caffè) ma le calorie apportate da 3 grammi di Dietor sono solo 12, mentre 10 grammi di zucchero ne forniscono ben 40.
Dietor nel caffè al posto dello zucchero, dà 28 calorie in meno rispetto allo zucchero.
Dietor quindi consente a chi intende mettersi a dieta, per motivi estetici o igienici o anche per mantenere il peso forma, la possibilità di dolcificare gli alimenti senza sentirsi in colpa. Una dieta dolce, quindi.
Dietor inoltre, contiene anche sorbitolo e fruttosio, che sono ampiamente noti agli studiosi, per i benefici effetti esercitati sul metabolismo energetico e, in particolare, sulla funzionalità epatica.
Dietor al posto dello zucchero può essere quindi il primo passo verso la riduzione del peso, o per iniziare una dieta di mantenimento.
Certo soltanto Dietor non basta a risolvere i problemi di peso, a "mandare via il grasso".
Ma può essere l'inizio della soluzione del problema. Un inizio tra l'altro molto dolce.

Ogni tazzina di caffè dolcificata con Dietor la risparmiate in media 28 Calorie! Quindi

per 1 tazzina di caffè risparmio di 28 Calorie
per 3 tazzine di caffè risparmio di 84 Calorie
per 5 tazzine di caffè risparmio 140 Calorie
per 10 tazzine di caffè risparmio di 280 Calorie
per 50 tazzine di caffè risparmio di 1400 Calorie
per 100 tazzine di caffè risparmio di 2800 Calorie
per 1000 tazzine di caffè risparmio di 28000 Calorie

Quante tazzine di caffè bevete in un giorno, in una settimana, in un mese, in un anno? Quante Calorie potete risparmiare con Dietor Dolcificante senza zucchero?

È un prodotto BIOGAZZONI

L&L

ECONOMICI

19 Vendita alloggi

ALLOGGI stabile centrale, via Piave 12, terzo ascensore 2-4 camere, cucina, bagno. Minimo contante. Immobili Italia, telefono 585.836.

ANCORA in culla ma già nel verde il centro residenziale Da-Ga vi offre una abitazione personalizzata con giardino privato. Potete pagare permutando il vostro alloggio, usufruendo mutuo fondiario o dilazioni dell'Impresa. Personale nel cantiere in strada Stupinigi Vinovo anche al sabato e domenica. Ufficio via M. Vittoria 54 Torino tel. 831380-835570.

BALDI vende libera camera cucina servizi Borgo S. Pietro lire 15 milioni compreso 3 milioni mutuo. Tel. 538.594.

CASAVIVA frazione corso Toscana (Lucento) 1-2 camere tinello servizi da 14 a 22 milioni e mutuo bancario 553.363 543.825.

CASAVIVA via Allason (Grugliasco) 2 camere tinello servizi 18 milioni e mutuo bancario 553.363 543.773.

CENTRALISSIMI via Garibaldi 10, 2-3 camere cucina servizi minimo contanti facilitazioni di pagamento. Immobiliaretoro 501.219 - 590.693.

CENTRALISSIMO libero via Garibaldi 10, camera cucina 5 milioni 900 mila minimo contanti e dilazioni. Immobiliaretoro 501.219.

CENTROCASA 513.831 adiacente largo Giachino spaziosa monocamera a prezzo convenientissimo 2 milioni 500 mila dilazionabili.

CENTROCASA 513.831 via Negarville angolo strada del Drosso camera cucina ingresso bagno 11 milioni 700 mila a 14 milioni 500 mila.

CENTROCASA 513.831 via Garibaldi, 4 camere cucina ingresso bagno 25 milioni 500 mila minimo contanti, dilazioni.

CENTROCASA 513.831 adiacente corso Unione Sovietica 4 camere cucina bagno 50 milioni agevolazioni pagamento.

CENTROCASA 513.831 liberi adiacenti corso Traiano salone 2 camere cucina 2 bagni recenti 41 milioni 500 mila mutuo dilazioni.

CENTROCASA 513.831 Pozzo Strada recente salone 3 camere cucina 2 bagni 2 ingressi box 55 milioni possibilità mutuo.

CENTROCASA 513.831 fuchsiano centrale recente camera cucina bagno 13 milioni agevolazioni pagamento.

COLLINA zona residenziale tutti servizi, attrezzature sportive privato vende ultimi alloggi in palazzina signorile. Trattasi altri in palazzina in costruzione. Telefonare 537.572.

CONSULEDILE 533.322 vende in piccolo condominio via Scarlatti 40 una-due camere cucinotta servizi da 6 milioni 600 mila.

CONSULEDILE 533.322 vende via Spalato 82 (zona S. Paolo) alloggi a prezzi d'eccezione 2 camere cucina ingresso servizi da 10 milioni volendo libero 16 milioni 800 mila.

CROCETTA Immobiliaretoro vende camera cucina servizi ampie facilitazioni di pagamento. 501.219 - 590.693.

FINCI libero recentissimo adiacente piazza Pitagora 3 camere spogliatoio tinello cucinino doppi servizi doppi ingressi dilazioni. Tel. 533.651.

FINCI libero adiacente politecnico medio signorile saloncino 2 camere cucina servizi ampie facilitazioni. Tel. 533.651.

FINCI libero centrale adiacente corso Re Umberto: 2 camere, cameretta, cucina, servizi. Dilazioni. Telefonare 533.651 533.940.

FRAZIONIAMO corso Brunelleschi 7/9, recente costruzione 1, 2, 3 camere servizi, minimo contanti e facilitazioni di pagamento. Immobiliaretoro. 501.218 - 590.693.

GABETTI 5767 vende adiacente c.so G. Ferraris via Cassini in stabile signorile camera tinello cucinino bagno 12 milioni 400 mila.

GABETTI 5767 vende corso Giulio Cesare ingresso tre camere tinello cucinino cantina 21 milioni 500 mila meno mutuo finanziario.

GABETTI 5767 vende Madonna di Campagna via Banchette camera tinello cucinino bagno 18 milioni meno mutuo finanziario.

GABETTI 5767 vende zona piazza Statuto via Cibrario quattro camere cucina servizi 23 milioni meno mutuo finanziario.

GABETTI 5767 vende Barriera Milano via Scarlatti 116 camere cucina doppi servizi 19 milioni meno mutuo finanziario.

GABETTI 5767 vende libero corso Vercelli via Lauro Rossi camera cucina servizio ripostiglio 9 milioni dilazionabili.

GAIOTTO via Premuda (Aeronautica) camera-tinello cucinino servizi 10 milioni 500 mila. Dilazioni fino al 70%. Tel. 489.789.

GRIMALDI Baldissero (Brich di Superga) liberi 1-2 camere cucina servizi da 13 milioni a 20 milioni 500 mila. Tel. 596.262.

GRIMALDI Orbassano (via G. Bosco 21-23) in casa signorile e mai abitate con ampi spazi vendi 1-2-3 camere cucina servizi sottotetti box auto sufficiente 30% contanti resto mutuo fondiario e comode dilazioni a interessi convenientissimi. Tel. 596.262.

GRIMALDI Francia-Statuto (via Peyron 16) stabile con riscaldamento centrale 2-3-4 camere cucina servizi cantina da 10 milioni 600 mila a 28 milioni 500 mila box auto 5 milioni 200 mila ufficio vendite sul posto tutti i giorni. Tel. 596.262.

GRIMALDI libero Rivoli via Leo Colombo 3 camere tinello cucinino servizi 34 milioni. Filiale di Rivoli. Telefonare 011 958.9585.

GRIMALDI libero Cascine Vica corso Francia 2 camere cucina servizi 25 milioni 600 mila + 1 milione 500 mila mutuo. Filiale di Rivoli. Telefonare 011 958.9585.

GRIMALDI p.zza Bernini (via Piffetti) in stabile signorile appartamenti 2-4 camere cucina servizi box auto a prezzi convenienti. Tel. 596.262.

GRIMALDI vende Pinerolo 3 camere cucina servizi box 15 milioni 400 mila. Telefonare 0121 77.354.

IL MATTONE vende libero via Stradella stabile 4 camere cucina abitabile doppi servizi e ingressi 4 balconi volendo divisibile due appartamenti stabile ristrutturato con riscaldamento centrale 43 milioni sufficiente contante 50%. Telefonare 532.760.

IL MATTONE vende liberi stessa casa recente signorile Cascine Vica 100 mt. da c.so Francia 2 camere cucina o tinello cucinino servizi volendo box a partire da 30 milioni mutuo fondiario residuo eventuali permute. Telefonare 532.760 - 531.927.

IL MATTONE vende liberi c.so Antony (b.ta Paradiso) costruzione 71 signorile spazioso 2 camere tinello cucinino o 3 camere cucina ampi servizi 25 milioni contante rimanente facilitazioni di pagamento eventuale permute. Telefonare 532.760 - 531.927.

IMMOBILIARETORO adiacenze Molinette camera tinello cucinino bagno L. 12 milioni 600 mila. Tel. 501.219 - 590.693.

IMMOBILIARETORO in palazzina collinare signorile costruzione circondata dal verde vendiamo soggiorno 2 camere cucina doppi servizi mansarda box giardino condominiale. Tel. 501.219 - 590.693.

IMPRESA vende case a schiera con giardino privato e box a S. Benigno via S. Rocco mutuo S. Paolo. Consegna luglio. Tel. 540.063.

IMPRESA vende in nuova costruzione splendida posizione collinare salone 2 camere cucina doppi servizi terrazzo e giardino box auto mutuo e facilitazioni. Tel. 537.213 - 517.280.

IN complesso altamente residenziale La Rezza - San Mauro vendo libero salone camera letto cucina bagno cantina box auto giardino condominiale quota club tennis piscina, mutuo. Tel. 510.860.

IPI O libero, Grugliasco via Grandi, completamente ristrutturato; salone, due camere, cucina, doppi servizi. Telefonare 511.382.

IPI M via Po: soggiorno, due camere, cucina servizio, 18 milioni 600 mila. Riscaldamento particolare. Telefonare 511.382.

IPI N via Nizza cavalcavia corso Sommeiller, costruzione signorile: due saloni, cinque camere, cucina, tripli servizi. Telefonare 511.382 537.066.

LA GINEVRA

444.225 box libero a 5 milioni fondo via Monginevro nuovo, mutuo.

LA GINEVRA 442.333 liberi Borgo Vittoria 15 milioni 500 mila camera cucina servizi e 17 milioni 500 mila camera tinello servizi termo bagno p. alti, dilazioni o mutuo.

LA GINEVRA 442.333 liberi Cascina Vica corso Francia signorili ampi recenti 2 vani tinello 33 milioni e camera tinello 17 milioni 200 mila poss. box p. 2, conforts, mutui.

LA GINEVRA 444.225 liberi vicino piazza Derna vende 2 vani tinello servizi e camera tinello servizi p. alti termoascensore casa recente, dilazioni o mutui.

LA GINEVRA 444.225 a 11 milioni 200 mila liberi vende vicino piazza Robilant camera cucina servizi altro 27 milioni 2 camere cucina servizi, pagamenti lunghi o mutui.

LA GINEVRA 444.225 a 16 milioni 500 mila libero vende vicino via M. Lessona camera cucina servizi termo p. 3, comode rate.

LA GINEVRA 444.225 liberi zona Massaua vende 15 milioni 500 mila camera cucina e 26 milioni 2 vani tinello servizi termobagno.

LIBERO via Barbaroux vendesi alloggio ristrutturato soggiorno 2 camere cucina servizi L. 20 milioni. Telefonare 547.119.

LIBERO via Clemente privato vende appartamento in casa d'epoca signorile: saloncino, 2 camere, cucina, doppi servizi, cantina e soffitta, 3° piano. Telefonare 537.478.

LIBERO via Ormea camera cucina bagno mezzo contanti e dilazioni. Immobiliaretoro 501.219 - 590.693.

LIBERO via Principessa Clotilde ingresso 2 camere tinello cucinino termo bagno L. 29 milioni 900 mila dilazionabili. Tel. 599752.

MAXIMMOBILI vende libero fronte Fiat Mirafiori spazioso 2 camere tinello cucinino servizi posto auto L. 34 milioni 500 mila, dilazionabili. Telefonare 553.977 544.807.

MUTUO agevolato 7,5% alloggi vendesi a S. Benigno via S. Rocco da 2, 3, 4 camere e box. Consegna luglio. Tel. 511.359.

NICHELINO vendo libera monocamera cucinino spogliatoio bagno ben arredato casa recente. Telefonare 753.629.

PIAZZA Risorgimento vendo alloggi 2 camere cucina bagno termo affittati L. 18 milioni 500 mila mutuo. Tel. 510.860.

S. RITA via Gorizia 175 frazionamento stabile esentasse vendonsi monocamere libere affittate, termo bagno ascensore, visite 9-12 15-17,30 tutti i giorni, facilità di pagamento, mutuo. Telefonare 510.860 532.192.

SABATELLI IMMOBILI 655.359 libero via Tibino (Borgo Vittoria): camera, cucina, termo, bagno, L. 13 milioni 500 mila dilazionabili.

SAIR 445.588 vende libero subito Borgo Vittoria (via Orvieto) piano rialzato camera angolo cottura servizi 12 milioni.

SAIR 445.588 vende libero adiacenze via O. Vigliani (via Pisacane) spazioso camera tinello cucinino servizi 21 milioni 500 mila.

UTIP 519.894 vende a Gassino casetta rustica ristrutturata su 2 piani complessive 4 camere cucina bagno giardino terrazzo metano 27 milioni 900 mila rateabile.

UTIP 519.894 vende adiacente via M. Cristina alloggi 1-2-3-4 camere cucina servizi in stabile con ascensore, rinnovato nelle parti comuni.

UTIP 519.894 vende palazzina su 2 piani a Nona nuova in finizione piano terra locale commerciale adatto molti usi, 1° piano 2 alloggi di 2 camere cucina e 3 camere cucina servizi facilitazioni pagamento.

UTIP 519.894 vende centralissimo via S. Francesco da Paola saloncino 2 camere cucina ingresso bagno 28 milioni 900 mila.

UTIP 519894 547828 vende a Nichelino via Torino 2 casette libere complessive 9 camere terreno mq 500 facilitazioni.

UTIP 547.428 519.894 vende casetta via fine settimana ad Almese: saloncino, camera, cucina, bagno, libera L. 15 milioni 600 mila, facilitando.

UTIP 547828 vende alloggio in villa a S. Mauro grande salone con camino soggiorno pranzo, 3 camere cucina tripli servizi terrazzo giardino box 84 milioni 800 mila.

UTIP 547.828 vende libero grandioso alloggio via Tripoli: 2 camere cucina ingresso bagno bi-ingressi 30 milioni 900 mila rateabili.

(continua)

SOLO IN FARMACIA

ZAMBELETTI
iodosan
DENTIFRICIO AD AZIONE POLIVALENTE

Granata: Zaccarelli farà il libero - Bianconeri: rientrano Gentile e Verza

Toro e Juve, molte le novità

Per Brio forse un turno in panchina

Torino [redacted] Juventus ancora per i due punti. Appaiate in classifica generale e da tempo tagliate fuori dall'area scudetto, le torinesi intendono chiudere il campionato in modo dignitoso, alla ricerca del massimo profitto nelle restanti gare. [redacted] Torino vuole vincere [redacted] Bologna, la Juventus vuole superare la Fiorentina al Comunale. I propositi ci sembrano non soltanto legittimi ma alla portata delle due squadre. Il parco-giocatori [redacted] disposizione dei rispettivi trainer è tale da garantire qualsiasi risultato; ma l'incredibile serie di infortuni da una parte [redacted] una fatale deconcentrazione dopo i calcio-mondiali dall'altra hanno impedito al Torino ed alla Juventus di dare un seguito alle stupefacenti stagioni trascorse. Si vive, purtroppo, di ricordi. E proprio in nome di questi ricordi sia i granata che i bianconeri compiranno [redacted] sforzo finale per arrivare all'epilogo senza troppi rimpianti e pesanti recrimina[redacted] Oltre tutto c'è da rendere ragione [redacted] quei tifosi che tanto affettuosamente seguono le vicende delle due squadre.

Mozzini confermato «fuori» Santin

Il Torino, in procinto di trasferirsi a Bologna ricupera gli squalificati Graziani e Pecci; [redacted] bravo Ferretti, che temporaneamente ha [redacted] sunto la guida tecnica della squadra, ha collaudato ieri pomeriggio l'undici da opporre al Bologna [redacted] sembra orientato verso il ritorno di Zaccarelli nel ruolo di libero, una decisione tecnica del resto molto cara [redacted] Gigi Radice. Pertanto il Torino dovrebbe schierarsi così: *Terraneo; Danova, Vullo; Salvadori, Mozzini, Zaccarelli; Claudio Sala, Patrizio Sala, Graziani, Pecci, Iorio*. In panchina Copparoni, Santin [redacted] Greco.

Salvadori, il merito di 150 partite in A

Bologna-Torino coincide [redacted] un evento lieto in casa granata. Roberto Salvadori compie 150 partite in [redacted] A. Salvadori debuttò in Torino-Roma (ottobre del '73). Da quella data sono trascorsi più [redacted] cinque [redacted] ricchi di soddisfazioni per un giocatore che merita rispetto ed ammirazione per la sua intelligenza, per la serietà professionale, per l'applicazione costante, per i suoi atteggiamenti schivi ed antidivistici, per la sua bravura tecnica. Salvadori ha puntualmente interpretato la parte che gli veniva offerta con una duttilità straordinaria, con un rendimento degno di rilievo. Amante delle cose semplici [redacted] essenziali, ha ricoperto con ottimi risultati sia il ruolo di difensore d'ala, che di centrocampista che di stopper atipico. Il [redacted] segreto riteniamo sia l'umiltà, un'ar[redacted] che nessun avversario può contrastare.

Brio [redacted] riposo Cuccureddu [redacted] Sella?

Alla Juventus in pentola bollono alcune novità. E' probabile che Trapattoni, in occasione del match con la Fiorentina, conceda un turno di riposo [redacted] pur meritevole Brio. Poiché fra i viola gio[redacted] una sola punta (Sella) è pensabile che questa venga affidata a Cuccureddu. A meno che Trapattoni non voglia confermare Brio, vederlo all'opera anche su elementi svelti con contingente accantonamento di Cuccureddu. Confermati i rientri di Verza nel ruolo di mediano [redacted] di Gentile, questa [redacted] la formazione più verosimile: *Zoff; Cuccureddu, (Gentile), Cabrini; Verza, Gentile (Brio), Scirea; Causio, Tardelli, Fanna, Benetti, Bette*[redacted]. Escluso momentaneamente Furino, che mercoledì sera aveva comunque disputato un buon match.

Le intenzioni della Juventus sono decifrabili nella puntigliosa reazione di Trapattoni alle domande dei giornalisti. «*Ci stiamo comportando bene [redacted] Coppa Italia, che resta il nostro obbiettivo più caro. Mi auguro che questo puntiglio e questo ritmo espresso durante i novanta minuti di mercoledì sera durino per tutta la manifestazione, compreso il retour-match di San Siro, poiché non [redacted] assolutamente d'accordo con chi ritiene un fatto acquisito la qualificazione alla semifinale. E vor[redacted] tanto che certi stimoli si facessero sentire ancora in campionato, dal momento che vorremmo tanto ricuperare qualche posizione in classifica da qui al termine del torneo. E' logico che in occasione dell'arrivo della Fiorentina i miei uomini si impongano la conquista dei due punti. E' logico ed umano. Saremmo autolesionisti se non approfittassimo dei favori di [redacted] calendario relativamente difficile. Rispetto [redacted] stimo la Fiorentina ma voglio batterla. Fisicamente stiamo bene e i giovani maturano*».

Gentile, dotato di un temperamento sanguigno, scalpita per il rientro dopo un turno di riposo. Però vorrebbe tornare all'antico, nel [redacted] ruolo prediletto (anche [redacted] non dichiarato apertamente) di terzino d'ala. «*Capisco Gentile* — conclude Trapattoni — *non ha doti per fare il centrocampista puro, semmai svolge bene il compito di centrocampista aggiunto per sfiancarmi l'avversario con il suo vigore fisico. Vedrò di studiare la soluzione più idonea*».

Dopodiché in noi sorge il sospetto di cui abbiamo accennato precedentemente: cioè che «Gento» venga utilizzato su uno dei tanti «tornanti» in forza alla Fiorentina, in coppia con Cabrini [redacted] con Cuccureddu stopper sul rapido Sella. Cosa che comporta l'accantonamento di Brio. Un accantonamento che avrebbe un sapore molto contingente, poiché il giovane stopper ha dato fino ad oggi prove positive. Trapattoni deve del resto muovere nel migliore dei modi le pedine [redacted] disposizione, pur nel rispetto dei programmi proiettati nel futuro.

Angelo Caroli

PROMOZIONE

Borgosesia [redacted] rilancio

Ventiquattresimo turno del torneo di Promozione: il Pinerolo in fuga, con le solite ot[redacted] lunghezze di vantaggio, [redacted] fa più notizia. Per fortuna le [redacted] nel girone A sono più interessanti. Il Gozzano leader è caduto addirittura in casa, mentre a guarire i mali dell'abulico Borgosesia ci ha pensato la generosa Juve Domo che c'è stata battuta sul proprio terreno [redacted] ha rilanciato i sesiani in testa alla classifica. Di tutti questi risultati [redacted] sorpresa ne ha poi approfittato anche il Grignasco che tornato alla vittoria sul proprio terreno è ora alle spalle delle prime due.

Gli impegni delle tre squadre per domeni[redacted] parlano a favore di un ulteriore rimescolamento delle carte. Il Borgosesia riceve infatti in [redacted] il Verbania, squadra scostante, ma capace [redacted] qualsiasi risultato. Gozzano e Grignasco sono impegnate in trasferta [redacted] due squadre pericolanti: rispettivamente Cafasse e Crescentino.

Buone nuove per le pericolanti: la situazione in coda alla serie D parla infatti per [redacted] di due piemontesi retrocesse, il che vuol dire che dalla promozione alla prima categoria scenderanno due squadre del girone più una che verrebbe condannata dallo spareggio tra le terz'ultime.

Segnaliamo infine il solito anticipo del sabato tra Bacigalupo e Asca Valle (campo Ruffini ore 16).

[redacted] DOMENICA

Girone A: *Gravellona-Oleggio; Borgosesia-Verbania; Villadossola-Juve Domo; Castelletto-Cossatese; Crescentino-Grignasco; Cafasse-Gozzano; Meina-Settimo; Pont Donnaz-Castellamonte.*

Girone B: *Cuneo-Pertusa; Savigliano-Acqui; Cherasco-Busca; Seo Borgaro-Pinerolo; Alpignano-Gassino; Fossano-Susa; Carassonese-Balangero.*

PRIMA CATEGORIA

Borgoticino quasi fatta

Ancora cinque turni di Prima Categoria, forse [redacted] però per conoscere i nomi delle cinque squadre che saliranno in Promozione. La squadra più vicina al [redacted] torneo per dilettanti è per ora il Borgoticino al quale basta un punto a partita e ce l'ha fatta. Il Vigliano, che nelle ultime giornate sembrava dovesse addirittura arrivarci prima dei novaresi, dopo [redacted] sconfitta interna subita ad opera del Chivasso ha rimesso in discussione le sorti del girone B. Cattive notizie anche per il Bollengo che ha fatto corrispondere [redacted] nuovo passo falso al risveglio del Caselle. Attenzione deve prestare anche il Grugliasco che sente alle spalle il fiato del Bra che si fa sotto mentre il suo cannoniere Del Vecchio non segna da due settimane. Più tranquilla infine la marcia dell'Orbassano che ha portato [redacted] tre le proprie lunghezze sul Quattordio.

IL PROGRAMMA (ore 16).

Girone A: Olimpia-Baveno; Bellinzago-Cerano; Borgoticino-Cameri; Galliate-Carpignano; Briga-Dormelletto; Stresa-Sazzese; Farese-Suno.

Girone [redacted] Roasio-Salussola; Tronzano-Sandigliano; Chivasso-Valdengo; Caluso-Vigliano; Trino-Cenisia; Barcanova-Santhià; Livorno F.-Gattinara.

Girone C: Anpi Elter-Caselle (sabato); Victoria I.-Vallorco; Bollengo-Quincinetto; Ciriè-Villanova; Bellavista-Meroni; Chatillon-Mathi; Rivara-Madonna C.

Girone [redacted]: Bussoleno-Carmagnola; Vigone-Olimpic; Dronero-Saluzzo; Corneliano-Grugliasco; Bra-Bricherasio; Sommariva-Druentina; Lascaris-Cumiana.

Girone E: Ozzano-Valenzana; Chieri-Monferrato; Millefonti-Audace; S. Carlo-Orbassano; Moncalieri-Quattordio; Felizzano-San Mauro; Nichelino-B. F. Cambiano.

A cinque giornate dal termine, serie D [redacted] svolta pericolosa

Torretta-Aosta, che testa-coda!

A cinque giornate dal termine, il campionato di Serie D (Girone A) entra nel vivo della lotta. In zona promozione il vantaggio accumulato dall'Arona appare ormai insormontabile [redacted] per i lanciatissimi azzurri di Trapanelli, salvo imprevedibili colpi di scena, la [redacted] sempre più vicina.

Situazione ben diversa, invece, per quanto riguarda la conquista della piazza d'onore, che [redacted] quest'anno consentirà di accedere alla serie superiore. L'Aurora Desio, squadra dal rendimento molto regolare, che occupa il secondo posto, [redacted] inseguita a tre punti dalla Novese e [redacted] quattro dall'incostante Torretta di Asti.

I biancocelesti di Bonafin domenica sono impegnati sul campo dell'Abbiategrasso, che trovandosi in [redacted] tranquilla posizione di centroclassifica [redacted] dovrebbe costituire un arduo ostacolo.

Dice Bonafin: «Ribadisco che la Novese dopo [redacted] evitato il pericolo della retrocessione continua [redacted] vivere alla giornata, senza pensare seriamente alla promozione. Se questa verrà tutto di guadagnato. Io il mio compito di rivalutare i biancocelesti l'ho assolto in pieno. Quando sono stato chiamato [redacted] Novi, quattro mesi fa, la squadra [redacted] ultima in classifica. Da allora ha fatto molta strada, tanto è vero che è risalita al terzo posto e già questo mi pare un buon risultato».

Il pericolo della retrocessione incombe su molte squadre, anche perché sa[redacted] quattro formazioni a scendere fra i dilettanti. Escludendo il Trecate, fanalino di coda, per il quale non ci [redacted] più speranze, troviamo in coda ben sei squadre divise in uno spazio di tre punti a lottare per rimanere in Serie D.

In questo gruppo di cenerentole figura anche l'Aosta, che, partita per disputare un campionato da protagonista, [redacted] stata danneggiata da un lunghissimo periodo [redacted] crisi finanziaria, che ha condizionato il comportamento dei giocatori.

Ad Aosta, comunque, si spera fermamente nella salvezza, anche perché la squadra reduce da due vittorie consecutive ha dimostrato di essere in confortante ripresa.

Binacchi, trainer [redacted] valdostani, ad ogni modo [redacted] è troppo tranquillo: «In questo finale — spiega — ci attendono partite molto dure. Domenica giocheremo ad Asti contro la Torretta quindi [redacted] saremo impegnati in casa con la Novese e poi riceveremo l'Aurora Desio. Sono tre squadre che puntano alla promozione, contro le quali sarà molto difficile ottenere [redacted] risultati utili».

Torretta-Aosta, dunque, [redacted] una gara decisiva per opposti motivi: per gli astigiani di Nattino è l'ultima possibilità di rimanere in lizza per la conquista della C2; per i valdostani con l'acqua alla gola è un test determinante.

Franzi Bertolazzo

Queste [redacted] partite in programma, inizio [redacted] 15,30: Aurora - Albenga; Torretta - Aosta; Vogherese - Asti; Arona - Borgomanero; Ivrea - Caratese; Solbiatese - Entella; Abbiategrasso - Novese; Pontedecimo - Pro Sesto; Sestri - Trecate.

La Sezione provinciale di Torino dell'Ente Protezione Animali

comunica

che, in seguito al D.P.R. che privatizza l'Ente e in ottemperanza [redacted] disposizioni pervenute dalla sede centrale romana, l'assemblea dei soci già convocata per domenica **29 aprile ore [redacted]** presso l'Hotel Rex di via Pomba per le elezioni del Consiglio Direttivo, **è stata annullata.**

Comunica altresì che l'ambulatorio sociale di via S. Francesco da Paola 30 e il Canile di via Germagnano 8 continueranno normalmente la loro attività.

roller GUIDAFACILE

...e provasconto

Guidare un roller è facile [redacted] te lo dimostriamo con prove su strada. Prova anche tu, subito.

Una sostanziosa busta "provasconto" sarà data [redacted] omaggio a tutti coloro che s'interessano all'operazione "guidafacile."

***Chiedi [redacted] listino "provasconto" a**

ROLLER
Filiale di Torino
Lungo Dora Siena 8
Tel. 237118 - 273845

Buono per ricevere un catalogo e l'opuscolo guidafacile inviare a Roller 50041 Calenzano Firenze

Il pilota ticinese sicuro di battersi alla pari con Ferrari, Lotus e Ligier

Regazzoni vota per le Williams

Regazzoni, a destra, convinto di bella figura sulla pista Jarama

DAL NOSTRO INVIATO

MADRID — Nuvole nere si addensano sul Gran Premio di Spagna. In due sensi: primo, perché il tempo minaccia pioggia; secondo, perché la battaglia si presenta molto Ferrari e Ligier credevano contendersi da sole la vittoria in questa quinta prova del pionato mondiale, sembra che molti altri siano intenzionati a fino in fondo per un successo. Fra questi fanno spicco le vetture che esordiranno sulla pista del Jarama, la Lotus 80, affidata Mario Andretti (soltanto però la vettura darà risultati subito nelle prime prove che si disputeranno oggi), la Renault turbo RS 10 e la Williams, che sarà guidata da e Regazzoni.

quanto riguarda la Renault, Mauro Forghieri, progettista della Ferrari, ha detto che si tratta di un'ottima vettura, che potrà grossi fastidi a tutti non appena a punto. Evidentemente Jabouille non potrà spingere subito massimo, sarà costretto lavorare metterla in condizioni di sfruttare a pieno regime il motore turbo e l'effetto suolo creato apposta per questa wing-car di nuovissima concezione.

pericolose appaiono le Williams. A detta Regazzoni, la costruzione di Frank una macchina molto solida, veloce, simile alla Ligier. «*Una vettura* — ha detto il pilota ticinese finalmente sorridente — *che mi permetterà di lottare per la prima posizione. Credo che potremo arrivare, se non in questa corsa, almeno nelle prossime, a salire podio. Abbiamo già dato dimostrazione con il mio collega Jones Long Beach, ma intendiamo, a partire domenica, lottare i migliori per una vittoria almeno in un Gran Premio*».

Regazzoni anche spiegato con battuta che se salirà sul podio non potrà bere champagne vuole prassi per i primi tre classificati. «*Ho una clausola ben chiara nel contratto firmato Saudia Airlines — compagnia aerea dell'Arabia Saudita, che sponsorizza la Williams — secondo la quale posso essere mai fotografato mentre vino o liquori. Peccato, dovrò limitarmi mantenere braccia in alto, gli altri sorbire vino francese*».

Una battuta, evidentemente, quella di Regazzoni, ma le cose stanno veramente così. Il contratto in questo senso severissimo. Vedremo dunque una Williams nelle prime posizioni? presto per dirlo. Bisognerà attendere le prove di per avere una conferma della competitività questa nuova macchina, così come per Renault e la Lotus 80.

Nel frattempo, in considerazione proprio delle cattive condizioni atmosferiche, continua la lotta per i pneumatici. Tutti i teams convinti che la Michelin abbia fatto un netto passo avanti nei confronti della Goodyear. Qualunque siano le condizioni meteorologiche, che ci sia la pioggia o sole, freddo o il caldo, la casa francese dovrebbe essere favorita. Sembra che Goodyear abbia veramente delle grosse difficoltà per mantenere il passo del rivale. Pare infatti che la casa anglo-americana abbia chiesto che la Michelin, dal prossimo campionato, costretta ad equipaggiare un numero maggiore di vetture nella Formula 1. Questo perché lo sforzo sostenuto dalla Goodyear questo momento veramente eccezionale, dovendosi sobbarcare il peso dei rifornimenti per venti 24 vetture che prendono il via in ogni corsa.

Lo scorso anno, questa stessa pista, del Jarama, la ebbe delle grosse difficoltà, ora la situazione potrebbe ribaltata. Una risposta s'è detto — però avrà soltanto stasera, termine delle prime prove. la Ferrari sarà riuscita mantenere supremazia dimostrata Kyalami e Long Beach, vorrà dire la ancora avanti alla casa avversaria. In ogni caso battaglia divamperà fino a la lotta verso le qualificazioni. Andretti ha assicurato che farà di tutto per interrompere l'egemonia della Ligier della Ferrari nelle vittorie di questa stagione. Avremo nuova macchina ala quella e quella italiana? Tocca alla Lotus, Renault, alla Williams anche alle altre squadre, compresa la Tyrrell, che finora è sempre stata nelle prime posizioni, rispondono questo quesito.

Chiavegato

Baseball, parte il campionato

La Lawson's, logicamente a Torino, il Giommy Novara, tanto cambiare in trasferta. Così parte nazionale di baseball che assunto, grazie all'inserimento di Torino e di Milano, un aspetto più conforme uno sport a un campionato che vogliono attirare maggiori interessi pubblico. Purtroppo il tempo è allegro: baseball necessita di sole almeno di campi asciutti perché, in caso contrario, la pallina si appesantisce l'acqua e diventa sorta di proiettile. La Lawson's apre Torino sul diamante di via Passo Buole, presente presidente federale Bruno Benak, che da buon piemontese non manca di tornare alla terra d'origine.

Avversaria, per l'occasione, Pouchain Roma, squadra di media classifica, battibile almeno sulla carta. Ha come oriundi lanciatore D'Amore, il seconda Rinaldi, ricevitore Chierico, nonché gli yankee Gardner il collega Seattle, entrambi interni. Ma, al pari di quelli della Lawson's, tutti scendono in campo. Qualcuno è negli Uniti.

Per i torinesi, invece, sarà presenti sia Benedetti che Brassea Carsley, per cui line up dovrebbe essere forte, specialmente i campioncini — alludiamo ovviamente a Borghino, Vegni e Costa — non si emozioneranno troppo all'impatto la nazionale. Ma, conoscendoli, è scontato che peneranno battere, non proprio i fuoricampo, comunque qualche valido perforante. L'appuntamento per domani e domenica alle 15.

Il Giommy Novara invece prima tappa proibitiva, e cioè Bologna. O meglio, sulla carta i ragazzi di Guilizzoni partono battuti, ma dopo averli visti all'opera i loro oriundi non mi sentiremmo di dare per scontata vittoria dei campioni d'Italia. Diciamo che a Bologna salteranno fuori due match molto equilibrati, tanto equilibrati da far nascere prime polemiche sulla reale consistenza dei bomber bolognesi chiamati a difendere il titolo tricolore. Dal sbarazzino di Guilizzoni ci si può aspettare di tutto, anche un exploit, nonostante che partenza spesso le non molto affiatate.

Ricapitoliamo, per concludere, gli acquisti le cessioni due società piemontesi:

LAWSON'S — *Acquisti:* Barbero, Straneo, Sileo, Pellini (Usa), Benedetti (Usa), Montallegro (Usa), Venitucci (Usa), Carsley (Usa). *Cessioni:* D'Urso, Gabri, Comini, D'Ercole, Gioanola, Bondorelli, Comba, Girardi.

GIOMMY — *Acquisti:* Cremonesi, Powers (Usa), Najera (Usa), Moretto, Ragusa (Usa), Rum (Usa). *Cessioni:* Battista, Bianchetti, Lamanuzzi, Pellicone, Nicolini.

Giorgio

CONCORRENZA SLEALE

LANCIA FORMULA HPE 1600, 2000.

Il concetto di vettura che Lancia propone la Formula HPE non raffronti nel panorama automobilistico internazionale. A parità di cilindrata, può competere con qualunque vettura carattere spiccatamente sportivo. Ma, al tempo stesso, offre ai cinque passeggeri che p trasportare, una abitabilità interna tale da non far rimpiangere comoda berlina.

Inoltre, il portellone si apre su un agevole piano di carico che, a divano posteriore interamente (può reclinato anche a metà), raggiunge i dm³: spazio così grande che, esempio, vi permetterebbe addirittura dormirci dentro due.
Così, qualunque sia la vettura che considerando settore - 2000, avete nell'HPE una alternativa.
Ma se considerando l'HPE, avete alternative.

Con un pizzico di ironia potremmo definirlo caso di "concorrenza sleale". in realtà, è il miglior atto lealtà nei confronti dei nostri clienti, che sempre, a Lancia, chiedono automobili confronti.

Lancia Formula HPE, anche con le condizioni di acquisto "Lanciacontratto-Sava" e Sava-Leasing.
Inoltre, possibilità di avere la carta di credito Diners Club Lancia.

Questa autovettura ha

E' arrivata da Imperia la bella notizia che tutti aspettavano

Gigi Radice è fuori pericolo

DAL INVIATO

IMPERIA — Gigi Radice ha vinto la partita contro la morte. Da oggi è «fuori pericolo». Dopo dieci giorni di prognosi riservata il dott. Novaro, il chirurgo che martedì 17 aprile lo aveva operato per riparare le gravissime lesioni riportate nel terribile scontro sull'Autostrada dei Fiori, ha infatti sciolto definitivamente la prognosi. «*Il signor Radice* — ha dichiarato Novaro — *ha superato ogni pericolo. Le sue condizioni sono buone. Ha un fisico eccezionale*».

Ieri Gigi ha brindato «alla vita». Per la prima volta dopo la tragedia i medici gli hanno concesso di bere un bicchiere di vino. Il mister ha fatto cin-cin con la moglie, la signora Nerina. Tutti e due erano commossi. La brutta avventura era finalmente finita. «*Davanti* — ha dichiarato la signora Radice — *abbiamo delle sofferenze, altro intervento chirurgico alla gamba sinistra, una lunga degenza in ospedale, ma la vita è salva. Il peggio è passato. La Madonna ha ascoltato le mie preghiere*».

Nella giornata della signora Radice c'è stata però anche tanta tristezza. Il maresciallo Ruggeri, della Polizia stradale di Imperia, infatti, le ha consegnato una busta con dentro le poche cose che sono state recuperate dagli indumenti bruciati di Paolo Barison, morto nell'incidente. «*Signora* — ha dichiarato il maresciallo — *abbiamo trovato anche 32.500 lire. Deve firmarci una ricevuta. Pensi lei, per cortesia, a consegnare queste cose ai familiari di Barison*».

La donna ha preso tutto con mano tremante e ha firmato. In quei momenti deve aver rivissuto tutta la tragedia. Ha rivisto la bisarca impazzita travolgere la Fiat «130 coupé» del marito, il povero Paolo senza vita, stritolato dalle lamiere contorte, il marito privo di sensi e pieno di sangue estratto dall'abitacolo, che stava andando a fuoco, da automobilisti di passaggio. La lunga corsa da Andora all'ospedale di Imperia, le cinque ore di intervento chirurgico, poi la lunga angosciosa veglia post-operatoria.

Quando è rientrata nella camera del marito, Gigi, vedendola tesa, le ha domandato se si sentiva male. «*Forse* — ha risposto la donna — *sto accusando un pò di stanchezza*». Il mister però non le ha creduto. «*Dimmi la verità*», ha chiesto. La signora Nerina allora gli ha parlato della visita del maresciallo Ruggeri di Barison. «*Paolo è morto sul colpo, vero?*», ha chiesto Gigi. «*Sì* — gli ha risposto la moglie —. *I medici dicono che non si è accorto di nulla, che non ha sofferto. Sui giornali forse leggerai che è rimasto carbonizzato. Ma non è vero*». E' stata l'ultima bugia che la signora Nerina ha dovuto dire al marito per procurargli altre sofferenze.

Radice forse partirà per Torino domenica mattina in autoambulanza. «*Pensiamo* — ha detto la signora Nerina — *di trovare meno code sulla strada, di poter fare un viaggio più comodo. Mio marito ha una gamba in trazione e l'altra ingessata. Anche il minimo scossone può provocargli danni*».

Roberto Basso

Serie A, si comincia il 27 maggio

Pallone: ecco il calendario

La Federazione il pallone elastico ha il calendario del prossimo campionato di Serie A, che prenderà il via il 27 maggio. Si tratta di una delle più antiche manifestazioni sportive italiane, superata solo dal Giro d'Italia. Il primo torneo risale al 1912, anno in cui vinse Riccardo Fuseri (morto qualche fa), che come compagni di squadra Revello, Mongardi e Bertalli.

L'edizione di quest'anno porta il n. 57, poiché negli anni 1916, 1931 e nel periodo della seconda guerra mondiale, dal '39 al '46, il torneo non è stato disputato. Nel lontano 1912 le squadre in via furono quattro; 67 anni dopo il numero è salito a otto, segno che il pallone elastico resta sport

Questo il calendario del girone di andata:

1ª GIORNATA: 27 MAGGIO: Andora: **Aicardi-Arrigo**; Cuneo: **Balocco-Rosso**; Monastero Bormida: **Berruti-Devia**; Torino: **Belmonte-Bertola.**

2ª GIORNATA: 3 GIUGNO: ad Alba: **Bertola-Aicardi**; Cengio: **Rosso-Berruti**; castelletto Molina: **Arrigo-Balocco**; a Imperia Piani: **Devia-Belmonte.**

3ª GIORNATA: 9 GIUGNO: Torino: **Belmonte-Arrigo**; GIUGNO: a Cuneo: **Balocco-Aicardi**; a Imperia Piani: **Devia-Rosso**; Monastero Bormida: **Berruti-Bertola.**

4ª GIORNATA: 16 GIUGNO: Cengio (ore 21): **Rosso-Belmonte**; 17 GIUGNO: ad Alba: **Bertola-Balocco**; Andora: **Aicardi-Berruti**; a Castelletto Molina: **Arrigo-Devia.**

5ª GIORNATA: 23 GIUGNO: Torino (ore 18): **Belmonte-Aicardi**; 24 GIUGNO: Cengio: **Rosso-Arrigo**; a Cuneo: **Balocco-Berruti**; ad Imperia Piani: **Devia-Bertola.**

6ª GIORNATA: 1° LUGLIO: ad Alba: **Bertola-Rosso**; Andora: **Aicardi-Devia**; a Cuneo: **Balocco-Belmonte**; a Monastero Bormida: **Berruti-Arrigo.**

7ª GIORNATA: 8 luglio: a Cengio: **Rosso-Aicardi**; a Castelletto Molina: **Arrigo-Bertola**; Imperia Piani: **Devia-Balocco**; Torino (ore 21): **Belmonte-Berruti.**

LE FORMAZIONI

Valle Bormida: Berruti-Billia-Sirotto-Gola.
Albese Marchesi Barolo: Bertola-Gili II-Nada-Rigo.
Subalpina Comed Cuneo: Balocco-Gili I-Blengio-Grignolo.
Uspe - La Piemontese Torino: Belmonte-Tarasc-Sacco-Grasso.
Don Dagnino di Andora: Aicardi-Defilippi-Capra-Ghigliazza.
Pianese: Devia-Bruno-Barbero-Cirillo.
Amici Castelletto Molina: Arrigo-Piero Galliano-Corso-Felice Galliano.
Spe di Cengio: Rosso-Olivieri-Niello-Sugliano.

Il nuovo impianto è sorto Pianezza

Un presidente in gamba fa un bocciodromo-gioiello

Di fronte ad folto pubblico, per prendere visione del nuovo impianto sportivo per poter ammirare da vicino i molti campioni gara, s'è avuto l'altro ieri il «battesimo di gioco» del boccciodromo coperto dell'Unione Bocciofilu Pianezza sorto in via San Bernardo, proprio di fronte al campo di calcio.

Il nuovo bocciodromo, fiore all'occhiello società (che ha oltre trent'anni di vita), dei più belli funzionali impianti della Val Susa, è stato costruito a tempo di record: sul terreno dato dal Comune si sono iniziati i lavori nel settembre scorso e, nonostante la stagione poco favorevole, sono stati portati termine nel tempo previsto. L'inaugurazione ufficiale avvenuta sabato alla presenza commissario prefettizio dott. Antonio Di Giovine, di numerose autorità locali e dei rappresentanti dell'Ubi.

Grande merito per il completamento della grandiosa opera va ascritto al presidente del Pianezza, Marco Peinetti (l'impresario edile che preso in appalto i lavori), a tutto il direttivo società (i vicepresidenti Bertolino e Provera, il d.s. Scalafiotti, il ssgretario Buri, i consiglieri Carena, Chiesa, Cipolliti, Genova, Grandi, Luciani, Monici, Ogliettì, L. Peinetti, Truffo) e molti soci (improvvisatisi muratori, carpentieri, decoratori, elettricisti) che hanno dato una generosa e disinteressata collaborazione. Da parte della società, poi, per accelerare l'esecuzione dei lavori è stato stanziato un sostanzioso contributo.

Il bocciodromo coperto occupa mq: cinque i campi di gioco, due tribune per il pubblico (in testa campi e di fianco), un bar diviso una robusta vetrata per evitare disturbare i giocatori, servizio di radio; all'esterno, superficie di 1200 mq, ci sono altri undici campi e una palazzina con altro bar e sale di ritrovo di gioco. E' già allo studio la costruzione di tre-quattro campi di tennis.

L'incontro fra le due quadrette invitate per l'inaugurazione (la Accorsi - Tuttobocce e la Nizza - Sidernord), patrocinato da Beniamino Accorsi, è stato molto interessante combattuto s'è risolto col successo della squadra formata da Granaglia, Andreoli, Benevene, Selva che s'è imposta nella partita a quadrette (13-6) nei confronti della Nizza (Zeppa, Lucente, Negro, Bragaglia) dopo che i due incontri a coppie s'erano conclusi con successo per parte. Andreoli - Selva avevano battuto Zeppa - Bragaglia per 13-0, mentre Lucente - Negro avevano sorprendentemente sconfitto Granaglia - Benevene per 13 a 12.

Gianni Tolazzi

Elba Bettega in testa

PORTOFERRAIO — Dopo dodici prove speciali, la Fiat 131 Abarth-Alitalia dell'equipaggio Bettega-Perissinot è al provvisoria del Rally dell'isola d'Elba, prova di campionato italiano. Il trentino, dopo che l'austriaco Wittmann (Porsche) e Mauro Pregliasco (Alfetta Gtv) si aggiudicavano rispettivamente la prima seconda prova speciale, vinceva la prova in testa: poi la posizione conquistata alla Lancia Stratos «Tony»-Mannini nell'ottava e speciale, la riconquistava de-

CLASSIFICA DOPO PROVE: 1. Bettega-Perissinot (Fiat Abarth-Alitalia) 2 11'52"; 2. «Tony»-Mannini (Lancia Stratos) a 1"; 3. Pregliasco-Beisoli (Alfetta Gtv) a 1'42"; 4. Wittman-Neistinger (Porsche) a 2'48"; 5. Verini-«Rudy» (Opel Ascona Conrero) a 3'19"; «Lucky»-Pons (Fiat 131 Abarth) a 3'58"; 7. Cola-Brighenti (Lancia Stratos) a 4'30"; PresottoSghedoni.

MILETTO

L'«antica»
Casa Costruttrice propone i
Carrelli elevatori
DIESEL ANTINFORTUNISTICI
controllati elettronicamente
«FREE POWER»

Inoltre in tutte le portate i carrelli elevatori
Diesel
Elettrici
Elettronici

Noi costruiamo a Torino
Evidente pronta reperibilità dei pezzi di ricambio
Assistenza tecnica qualificata immediata

ELIMEC S.p.A.
Via Torino 15 Pianezza (TO). Tel. 9676066 ric. aut.

PIEMONTE DA SALVARE: cappelle e parco

Il tesoro di Crea

Nella cappella «Salita al Calvario», c'è una delle più popolari opere dello scultore Bistolfi: questo stupendo «Bambino»

Due personaggi de

del più popolare Sacro Monte monferrino

Uno stupendo affresco di Crea: il martirio di Santa Margherita. E' stato realizzato nel XV secolo

«Nozze di Cana»

PUO' ESSERE che angeli e diavoli stringano patto di alleanza e convivano, pacificamente e gloriosamente, sotto uno stesso tetto. Capita nei Sacri Monti piemontesi — a Orta, Crea, Varallo —, un patrimonio d'arte popolare che, nelle cappelle, nelle statue di terracotta, negli affreschi, mescolano con ingenua spregiudicatezza il sacro e il profano, la suggestione mistica e l'interesse turistico.

Da quando, nello scorso autunno, rispondendo all'appello dei sindaci della zona e dei frati custodi della collina, un sopralluogo della Regione Piemonte e della Sovrintendenza accertò che il «Paradiso» di Crea — coronamento esaltante dell'intero complesso — stava per precipitare, nessuno ha perso tempo. Il «Paradiso» non era infatti che un episodio e un simbolo nel dramma dell'inarrestabile degradazione dell'intero Sacro Monte e del suo parco, devastati dal tempo e dall'incuria.

Nel santuario della Madonna nera dispensatrice di grazie che la leggenda vuole portata nel 363 da Eusebio vescovo di Vercelli, il Monferrato da secoli si ritrova e si riconosce. Né si può dimenticare che, quasi sconosciuta, ma bellissima, nella chiesa è racchiusa la cappella dove si racconta la vita e il martirio di Margherita vergine di Antiochia: un tesoro d'arte tra i più singolari dell'intero Piemonte.

Il ricupero di Crea è dunque un discorso ad ampio respiro, che ben si inserisce nella campagna «Piemonte da salvare» aperta dalla Regione con Orta.

Stampa Sera ha subito raccolto il messaggio patrocinando l'iniziativa e oggi il «Paradiso» è salvo. L'assessore alla Cultura, Fiorini, ha infatti già pronta la delibera che darà l'avvio alle opere di consolidamento di quell'incredibile volta animata da centinaia di statue, angeli, santi, cherubini e vescovi attorno alla figura dell'Assunta.

Inoltre in questi giorni la Curia, proprietaria del luogo, e la Regione hanno stretto nel convento il patto d'intesa che consentirà l'inserimento di Crea tra le 130 da tutelare.

Nella riunione, di cui sono stati protagonisti, con il vescovo monsignor Moscone, l'amministratore don Milanese, il rettore padre Antonio Brunetti, l'assessore Rivalta, il vicedirettore dell'Istituto regionale piante da legno dottor Rota, il dottor Saini e la consigliera Annamaria Ariotti — è stato presentato e illustrato il progetto di legge per l'istituzione del parco.

Un altro contributo di 70 milioni si aggiunge ai 40 già stanziati. Non soltanto si provvederà a rifare le cappelle pericolanti, a medicare le statue mutilate, a rattoppare gli affreschi guasti, ma anche si disciplinerà la foresta cresciuta senza legge attorno alle architetture. Il progetto — firmato da Rota, Mondino, Palenzona e Salandin — prevede che siano abbattuti gli alberi morti, sfoltita la vegetazione esuberante, ridisegnati i sentieri e soprattutto riaperti tra gli olmi, i castani, gli aceri e le robinie, larghi spazi che consentiranno la visione rasserenatrice del Monferrato, dolci colline vestite di vigne e animate da turriti castelli, che digradano verso la sterminata pianura padana e cui fanno da sfondo le creste delle Alpi dal Monviso all'Adamello.

Vittoria Sincero

Il gesso rappresenta un soldato dell'epoca spagnolesca

Un racconto lungo di Clifton e Apostolides

Siamo civili!

RIASSUNTO — I [redacted] sono pacifici [redacted] la loro [redacted] canali per l'acqua. Il [redacted] Griswold [redacted] vedendo dall'alto città [redacted] strade, decide di prendere possesso [redacted] pianeta ricco di minerali contro il parere dell'etnologo Berkeley.

IL sospiro dei servomeccanismi, il bagliore della fiamma [redacted] insopportabilmente calda, [redacted] [redacted] nave restò librata immobile sopra la congiunzione dei canali.

Pesantemente, lentamente, discese, sorretta dalle colonne di fiamma, proprio sopra l'incrocio, fondendo la sabbia dei canali e trasformandola in vetro, facendone scoppiare le pareti per la violenta formazione [redacted] vapore. [redacted] tane calde [redacted] protette accanto ai canali, le narici sottili [redacted] chiusero, le [redacted] degli occhi si contrassero, gli strati di pelle si aprirono e si ripiegarono, e poi tornarono ad aprirsi convulsamente nei riflessi [redacted] morte.

Vi fu soltanto un lieve sussulto, quando la nave [redacted] posò al suolo, avvolta dalle fiamme a forma di fungo.

«Bell'atterraggio, tenente», si complimentò il comandante Griswold. «Bell'atterraggio, dav[redacted].

Alzò [redacted] testa e osservò [redacted] schermo per vedere [redacted] paesaggio [redacted] ricompariva attraverso le nubi di polvere e [redacted] vapore.

«Prepararsi a sbarcare tra circa [redacted] ore, tenente. Il calore dovrebbe essersi ridotto a sufficienza, allora. Gli ufficiali dell'astronave, i borgh... ehm, gli scienziati, un contingente d'uomini. Io precederò tutti. Lei, tenente, porterà la bandiera e tut[redacted] il necessario per la cerimonia. La terremo immediatamente».

Anche Berkeley stava osservando lo schermo. [redacted] chiedeva quale effetto avrebbe avuto sui canali il calore dell'atterraggio. Si chiedeva perché il comandante aveva ritenuto necessario scendere [redacted] sulla congiunzione dei canali; perché l'Uomo, sempre, quasi per istinto, compiva l'azione più distruttiva che poteva.

Scrollò le spalle. Dovunque fossero scesi, sarebbe stato il posto sbagliato.

Più avanti, lungo i canali, dove non era arrivato [redacted] calore, i marziani cominciarono ad uscire dalle tane protettive. Avevano visto la meteora che scendeva precipitosamente, e faceva par[redacted] del loro condizionamento rifugiarsi nelle [redacted] quando accadeva un fenomeno minaccioso.

Erano già cadute altre volte meteore fiammeggianti, ma nella mente razziale collettiva non c'era ricordo [redacted] qualcuna che fosse piombata direttamente su un'intersezione dei canali. Nel tessuto [redacted] loro istinto, percepivano la sabbia fusa, le pareti d'argilla spezzate, l'acqua che usciva ribollendo, sprecata, attraverso le crepe. Percepivano le acque, dall'altra parte [redacted] barriera, che avanzavano filtrando, lasciando tratti [redacted] non intrisi. Con i nervi dei loro corpi anticipavano [redacted] radici sottili che affondavano nella sabbia in cerca dell'acqua e non la trovavano.

Nell'intera regione, l'invase l'impulso di rimuovere la meteora, e restaurare i canali non appena l'avrebbe permesso il calore. Cominciarono a radunarsi, girando intorno alla meteora [redacted] al [redacted] suolo bruciato che la circondava. L'impulso di raggiungerla prima che troppa acqua andasse perduta li spingeva ad avanzare anche sul terreno scottante.

Il calore cui non erano abituati li teneva indietro. Si aggiravano incerti, sempre più numerosi, intorno alla meteora.

Poiché [redacted] Gri[redacted] non gli [redacted] chiesto di lasciare [redacted] comando duran[redacted] operazioni [redacted] atterraggio, Berkeley non si [redacted] continuò a guardare lo schermo. Appena vide comparire i marziani, che uscivano [redacted] suolo, esclamò agitatissimo:

«Eccoli! Eccoli, comandante!».

Griswold [redacted] raggiunse, [redacted] fermò accanto a lui, osservando lo schermo. Spalancò gli occhi.

«Orribili», borbottò schifato. Un'ondata di nausea [redacted] salì alla gola [redacted] per [redacted] attimo gli stroncò la parola. [redacted] il momento storico riprese il sopravvento. «Immagi[redacted] che con l'andar [redacted] tempo ci abitueremo al loro aspetto», ammise.

«Sono loro i costruttori dei canali, comandante. Meravigliosi!» Berkeley [redacted] esultante. «Quegli arti anteriori a forma [redacted] badile... sono loro i costruttori!».

«Può darsi», concesse Griswold. «Ma allo stesso modo di una talpa [redacted] di una marmotta... però, se fossero abbastanza intelligenti da imparare [redacted] lavorare nelle miniere... Ma sicuramente lei non vorrà affermare che quei così siano intelligenti, signor Berkeley».

[redacted] facciamo [redacted] saperlo, comandante?».

Ma il c[redacted] stava cercando invano edifici, fumi di [redacted], autostrade.

«Tenente Atkinson!» chiamò.

«Sì, signore».

«Diffonda immediatamente l'ordine in tutta [redacted] Non bisogna assolutamente molestare i marziani». Lanciò un'occhiata a Berkeley mentre impartiva l'ordine, poi distolse lo sguardo. «Raddoppi il contingente d'uomini della squadra di sbarco, [redacted] li armi adeguatamente». Poi si rivolse di nuovo [redacted] Berkeley. «Un buon capo deve prevedere ogni evenienza. Ma non [redacted] saranno massacri indiscriminati. Può starne certo. Non meno [redacted] lei, desidero che l'Uomo...».

«Grazie, comandante», rispose Berkeley. «E [redacted] cerimonia della bandiera? La presa di possesso?».

«Ecco, signor Berkeley, cosa dobbiamo fare, adesso che abbiamo visto quei..., così? Andarcene? Abbandonare un intero pianeta di minerali di ferro perché più tardi se [redacted] impadronisca l'Alleanza Orientale? [redacted] nemico non è molto indietro rispetto a noi, in fatto [redacted] tecnologia».

Griswold si stava accalorando; alzò la [redacted] e spinse indietro le spalle.

«Supponiamo che quegli esseri siano intelligenti. Supponia[redacted] che siano capaci [redacted] sentimenti. Che ne sarebbe di loro se l'Alleanza Orientale rivendicasse il pianeta? Con noi, almeno, godranno di protezione. Creeremo riserve dove potranno vivere in pace. E' evidente che abitano [redacted] sotterranee: non vedo edifici. Tutta la loro riserva di cibo deve essere costituita da quelle piante. Che esistenza miserabile conducono!

[redacted] noi cambieremo tutto. Forniremo loro cibo adeguato, e riempiremo i loro stomaci vuoti... [redacted] che [redacted] lo stomaco. Copriremo con indumenti la loro ripugnante nudità. Se avranno abbastanza intelligenza da imparare, daremo loro l'orgoglio d'impiegarsi [redacted] nostre miniere e nelle nostre fabbriche. Saremmo [redacted] che umani, signor Berkeley, se non ci rendessimo conto del nostro dovere».

Sul [redacted] volto brillava la luce delle più nobili intenzioni. [redacted] lasciava trasportare dalla propria eloquenza.

«Se», concluse, «noi faremo il nostro dovere, il destino sarà glorioso!».

Molto bello. Griswold sperava che avrebbero avuto il buon gu[redacted] di citare quella frase. Era [redacted] splendida epitome del [redacted] carattere.

Berkeley sorrise, un sorriso malinconico. Impossibile trattenerlo. Impossibile non piantare la bandiera, non prendere possesso del pianeta. [redacted] comandante aveva ragione. Se [redacted] stata l'Alleanza Occidentale, allora sarebbe venuta certamente l'Alleanza Orientale. Non ce l'aveva [redacted] il comandante né con il dovere, [redacted] con il destino. Non era una questione da risolvere sul momento: era già stata risolta... risolta quando il primo uomo-scimmia si [redacted] infilato di [redacted] scosto nel nido arboreo di un [redacted] simile e gli aveva rubato la compagna.

L'Uomo prende. Per rapina barbarica, o per riluttante accettazione del dovere attraverso una diplomazia abilmente congegnata, l'Uomo prende.

Berkeley [redacted] voltò e uscì dalla sala comando.

Fuori, [redacted] terreno si assestava, nelle convulsioni del raffreddamento. Il vento frusciava arido sul paesaggio rosso, sollevando piccoli vortici [redacted] polvere, spostandola eternamente [redacted] punto all'altro. Il suolo era meno caldo e, [redacted] via che si raffreddava, [redacted] razza marziana avanzava. Era spinta dalla necessità urgente di [redacted]ivare il più presto possibile alla meteora, [redacted] rimuoverla e ristabilire il flusso dell'acqua.

[redacted] settore osservazione segnala che il suolo è abbastanza freddo per lo sbarco!». Quelle magiche parole parvero risuo[redacted] come un canto in sala comando.

«Convocate tutti i membri della squadra che scenderà», ordinò immediatamente Griswold.

I campanelli del segnale squillarono in tutta l'astronave. Squillò anche il campanello nella cabina [redacted] supercargo. Insieme agli altri scienziati, Berkeley s'infilò la tuta protettiva, [redacted] stò sul capo il casco [redacted] glassite trasparente [redacted] lo fissò. Insieme agli altri, si fermò davanti [redacted] por[redacted] stagno designato, per attendere l'arrivo [redacted] dante.

Ed il comandante non [redacted] aspettare molto. Esattamente al momento giusto, con un'unica occhiata fuggevole all'attrezzatura fotografica, il comandante avanzò a passo deciso [redacted] la porta stagna, precedendo i suoi ufficiali. Dietro [redacted] loro i portelli del corridoio si [redacted] ermeticamente, isolando l'intera squadra e trasformando [redacted] corridoio [redacted] grande camera stagna.

(CONTINUA)

Tratto da «Imperi galattici», antologia a cura di Brian Aldiss, per gentile concessione dell'Editrice Fanucci.

L'ANGOLO DEL FILATELICO

L'Europa è a Napoli

L'Europa filatelica è a Napoli in [redacted] grande appunta[redacted] internazionale che coinvolge anche molti Paesi dell'Africa. Domani, sabato, s'inaugurerà infatti a Napoli, nei saloni del Palazzo Reale, la *XIX Mostra del Francobollo Europa*, il *Salone Filatelico degli Stati africani*, rassegna legata anche [redacted] *Gran Premio Napoli dell'Arte Filatelica*, che si svolge sotto il patronato del Presidente della Repubblica Pertini.

Il [redacted] aprile verrà emessa la serie italiana *Europa 79*, unitamente a [redacted] foglietti-ricordo, entrambi stampati dal Poligrafico dello Stato. Riproduciamo quello dello scorso anno che tanto [redacted]cesso riscosse fra i collezionisti. Il Segretario generale dell'esposizione, Renato Russo, ha sottolineato [redacted] felice coincidenza della [redacted]gna di quest'anno con le elezioni per [redacted] libero Parlamento europeo.

Il tema della mostra è molto impegnativo: «*La nascita dell'Europa attraverso tre secoli di storia postale militare*», tema che ha consentito di presentare al pubblico rarità che vanno oltre l'interesse filatelico [redacted] collezionistico e rappresentano autentici cimeli da museo. Per [redacted] grandiosa manifestazione di Napoli, [redacted] cui hanno aderito le più importanti amministrazioni postali europee e moltissime africane (queste ultime interessate al Salone Filatelico degli Stati africani) vi sono interessanti annulli [redacted] cui potranno essere obliterate le cartoline e le buste commemorative. E' presente, [redacted] sempre, anche [redacted] Repubblica [redacted] San Marino, che annullerà la corrispondenza in partenza dalla mostra con un timbro in cui spicca la scritta *San Marino - Europa 79*.

● **Foglietto speciale** — In occasione della rassegna di Napoli, il notiziario Asfe (Agenzia stampa filatelica europea) è uscito in edizione speciale [redacted] la notizia che il senatore Giulio Orlando, già ministro delle Poste, [redacted] il nuovo presidente della [redacted]nifestazione partenopea. Nello stesso notiziario, riservato agli abbonati, [redacted] unito il foglietto speciale ricordo emesso dal Poligrafico dello Stato per [redacted] proprio cinquantenario. Stampato a colori, [redacted] perfetta incisione che dimostra come sia possibile anche da noi ottenere francobolli belli quando sussistano i tempi necessari e una logica programmazione, [redacted] cioè dall'improvvisazione [redacted] dai commemorativi pensati un giorno e realizzati magari la settimana dopo.

■ **Vaticano per la Polonia** — Quasi in coincidenza [redacted] il viaggio in Polonia di Papa Wojtyla, [redacted] poste vati[redacted] emetteranno quattro valori il [redacted] maggio (120, 150, 250 e 500 lire) nel nono centenario del martirio [redacted] Stanislao. Il valore più alto riprodurrà, in omaggio al Papa, la splendida cattedrale [redacted] Cracovia. Per il viaggio papale [redacted] apprestando un ampio giro di buste [redacted] annulli speciali a Varsavia e a Cracovia. Su tutte le buste spiccherà a colori il ritratto del Pontefice. Migliaia di chiudilettera rossi e bianchi (i colori nazionali polacchi) recano scritto: «*La Polonia esultante saluta Karol Wojtyla che parti da questa [redacted] terra come cardinale [redacted] vi ritorna ora quale amatissimo Papa [redacted] Santa Romana Chiesa. La Polonia cattolica dice: viva il Papa!*». Dell'interessante serie vaticana diremo ancora fornendo i particolari che riguardano il viaggio sotto il profilo filatelico.

[redacted] Rossotti

ECONOMICI

19 Vendita alloggi

UTIP 547.828 vende libero precollina corso Casale via Boccaccio: 2 camere, cucina, ingresso, bagno 27 milioni [redacted] mila, facilitando.

UTIP 547.828 vende libero via Principessa Clotilde salone 2 camere cucina ingresso bagno facilitazioni pagamento.

UTIP 547.828 vende libero in palazzina recentissima [redacted] Pino grandioso salone 4 camere camerata [redacted] tripli servizi doppi ingressi posto [redacted] facilitazioni pagamento permute.

VALSALICE alloggio [redacted] camere salone cucina biservizi posto auto in [redacted] impresa vende. Tel. 582.932

[redacted] in blocco stabile [redacted] commerciale [redacted] d'epoca di complessivi [redacted] vani [redacted] intermediari. Tel. 590.891.

[redacted] e [redacted] alloggio alto livello, stupenda posizio[redacted] sopra Moncalieri salone 4 camere cucina tripli servizi mansarda giardino. [redacted]. 443.138.

VIA [redacted]chelsa Jo[redacted] camera cucina L. [redacted] milioni 500 mila. Immobiliaretoro 501.219 - [redacted].

VILLA in Santena nuova costruzione mq 200 più seminterrato e giardino. Immobiliaretoro 501.219 - 590.693.

VILLA 3 camere letto salone cucina tavernetta garage tripli servizi 20 km centro Torino vendo. Tel. 535.801.

VINOVO vendesi in residence Il Poggio appartamenti autonomi anche su 2 piani con doppi e tripli servizi giardini e ingressi privati [redacted]to. Tel. 965.1254.

ZONA Francia libero signorile 4 camere cucina [redacted] terrazzo ampie facilitazioni di pagamento. Immobiliaretoro. 501.219 - 590.693.

20 Domande affitto

[redacted] oltre 450-650-850 mila affitto mensile per vostri alloggi uffici ville per nostri clienti. T[redacted] 441.593 441.474.

21 Offerte [redacted]

AMMOBILIATA affittasi monocamera [redacted] pied-à-terre in Torino. Tel. 737.264.

DI SALVATORE 587.183 dispone di [redacted] in [redacted] piscina [redacted] pulizia biancheria tv, telefono, portiere.

DI SALVATORE 587.183 - 587.635 affitta solitaria riservatissima garçonniere adeguata[redacted] arredata, discrezione.

UFFICI [redacted] Crocetta, segreteria multilingue. Telex, [redacted] telefonico e [redacted] parcheggio. [redacted] 558.444

UFFICIO Torino [redacted] 4 camere [redacted] vizi 2 ingressi [redacted] possibilità di parcheggio [redacted] Tel. 651.918.

24 Mobili, arredi

BAROVERO mobili, dà [redacted] più [redacted] scelta [redacted] mobili [redacted] e moderni ambientati si permetterà [redacted] scegliere meglio ed al giusto prezzo. Via Belfiore [redacted] angolo [redacted] Valperga Caluso. Tel. 655.[redacted]4 parcheggio.

CAMERE [redacted] letto d'occasione vendesi. Prezzi interessanti. Consegna domicilio. Raspino, [redacted] Cirio 2 nel cortile. Telefono 287.368.

25 Artigiani, ecc.

DECORAZIONI perfettissime rapidamente tappezzeria 70 mila, lavabile 40 mila, intiasi 10 [redacted]. Telefono [redacted].295.

36 Nautica

CABINATI motoscafi canotti motori F.B. [redacted] migliori marche. [redacted] via Tunisi [redacted]. Tel. 396.178.

38 Animali e veterinaria

TRAPPO [redacted] 636.883 cuccioli da tutto il mondo disponibilità di ogni razza toeletta accessori ambulatorio veterinario.

[redacted] Ville, app., cascine per vacanze, acq.-vend.

A. [redacted] vende [redacted] Alassio appartamento [redacted] soggiorno tre camere cucina bagno ingresso prospiciente la via principale con vi[redacted]. Tel. 540.405 Alassio 0182 [redacted].

C A S A L E G N O

A) CASA[redacted] Les Arnauds frazione [redacted] Bardonecchia [redacted] desi appartamento di 90 mq composto [redacted] 2 camere salone servizi più grande soppalco, [redacted] in stile rustico. [redacted]re 0122.901.367.

CASALEGNO [redacted] Bardonecchia vendesi alloggio in [redacted] costruzione composto da: in[redacted] camera soggiorno cucinino bagno, giardino condominiale. Telefonare [redacted] 901.367.

[redacted]**LEGNO** B[redacted]onecchia vendesi alloggio di 85 mq composto da: sogg[redacted] 2 [redacted]le bagno posto [redacted] giardino condominiale, completamente arredato. Telefonare 0122 901.367.

[redacted] a [redacted] al viale Roma vendesi monolocale [redacted] 40 mq [redacted] 2° piano [redacted] piato [redacted] unibloc [redacted], costruzione [redacted]. Telefonare 0122 901.367.

CASALEGNO Bardonecchia in posizione centralissima vendesi appartamento composto da: salone con camino, 3 camere letto, cucina abitabile; doppi servizi, cantina, 3 arie. Telefonare 0122.901.367.

[redacted] a Jouvenceaux frazione di Sauze d'Oulx vendesi appartamento in casa completamente rifatta composto da: soggiorno [redacted] camere letto cucinino completamente [redacted]to e tappezzato, otti[redacted] rifiniture, soleggiatissimo. [redacted]. Telefonare 0122 901.367.

[redacted] a Savoulx appartamento di 90 mq con terrazzo molto soleggiato composto: [redacted] 2 camere completamente [redacted] soggiorno cucina [redacted] doppi servizi e ripostiglio. Affare. Telefonare 0122 901.367.

CASALEGNO Bardonecchia vendesi [redacted] mq 110 composto da: [redacted] gran[redacted] cucina doppi servizi [redacted] cantina Telefonare 0122 901.367.

[redacted]NO a Tignaj fr. di Bussoleno vendesi rustico parzialmente ristrutturato, acqua, luce, composto [redacted]: [redacted] soggiorno con camino bagno grande sottotetto a [redacted]rato. Prezzo interessante. Telefonare 0122 901 367 oppure 0122 31 914.

A Ceriale La Ligure vende appartamenti di 1-2-3-4 [redacted] in quartieri [redacted] dilazioni sino al 50%. 0182-90.237.

A L. 7,7[redacted].000
Il Punto Immobiliare S.p.a. vende in valle Po rustico indipendente con [redacted] servizio [redacted] strada acqua e luce. Telefonare 658.235.

AD Ospedaletti Alassio Ceriale in villini signorili vista mare panoramica nel [redacted] 1-2 vani e servizi Murialdo e Sarà vende; mutui e dilazioni. Ceriale tel. 0192 90320 Ivrea 0125 48587.

[redacted] a Ceriale villa con [redacted] alloggi (lir 95 milioni. Alloggio tipo: entrata bagno cucina soggiorno 2 camere balcone vista mare. Agenzia Roma vende, via Aurelia 128 Ceriale. Telefono 0182 90.976.

AGENZIA Case al Mare vende alloggi Ospedaletti Alassio Ceriale Loano da L. 20 milioni mutuo e dilazioni. Telefono 019 669.972 Torino [redacted].

APPIA vende [redacted] alloggio 1976, camere cucina [redacted] box 2 [redacted] posizione ottima. Telefonare 532.745.

APPIA vende libera posizione panoramica Margherita [redacted] Pola Sardegna villa 2 camere [redacted] 517.289.

BAGNOLO Piemonte località Villar villetta rustica completamente rifatta 4 camere cucina box bagno mq 3000 terreno 32 milioni. Gabetti-Pinerolo 0121 77.448.

BAGNOLO Piemonte strada per Montoso villetta-chalet: soggiorno 2 camere cucina bagno box terrazza mq 2000 terreno, 47 milioni. Gabetti - Pinerolo 0121 77.448.

BAGNOLO Piemonte rustico abitabile 4 vani cantina fienile mq 1200 terreno 14 milioni 500 mila. Gabetti-Pinerolo 0121 77.448.

[redacted] Mazzini adiacente viale Capuccio [redacted] varie superfici [redacted] garage giardino vende Antaraiva, tel. 011 544.741 visibili sabato e festivi.

B O N A N N I

BONANNI a Sant'Antonino vende villa con 6 camere cucina con sala pranzo 4 servizi cantina garage per 3 auto 6000 mq di parco, arredamento a rifiniture signorili. Telefonare 0122 31.914.

BONANNI a San Giorio (tr[redacted] e Martinetti) vende villa unifamiliare composta [redacted]: camere cucina 2 se[redacted] balconi giardino di 900 mq circa. Telefonare 0122 31.914.

[redacted] a Gravere vende v la composta [redacted] camere cucina salone servizi al 1° piano 2 alloggi con 3 camere e servizi ciascuno; piano seminterrato con garage 80 mq di terreno. Ottima soluzione bifamiliare. Telefonare 0122 31.914.

BONANNI Gravere vende a loggi nuovi composti da: camera soggiorno cucinino servizi cantina e garage. Facilitazioni di pagamento, mutuo e dilazioni. Telefonare 0122 31.914.

BONANNI a Meana frazione Assiere vende rustico parzialmente rifatto composto da: camere cucina piano mansarda con balconi giardino, ottima posizione. Telefonare 0122 31.914.

BONANNI al Frais frazione Chiomonte vende terreno 6000 mq di fronte agli impianti [redacted] risalita, [redacted] Telefonare [redacted] 901.367 0122 31.914.

BONANNI a [redacted] Giorio [redacted] Airasca vende [redacted] bifam [redacted] rialzato, [redacted] posizi [redacted] 0122 31.914.

(continua)

INFORMITALIA
ISTITUTO [redacted] INFOR[redacted] - Controlli, Indagini Infedeltà - Esito assicurato
Telefoni 511.024 - 538.682
Corso Vittorio Emanuele, 107

SUPER EROI

ANDY CAPP di Smythe

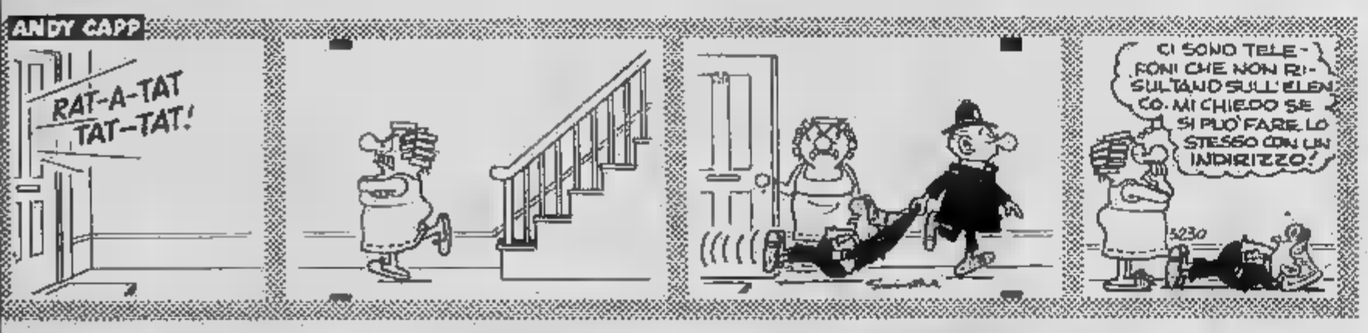

Fino a ieri studentessa, questa [illegible] esordisce nel [illegible] in un film [illegible] Graham Greene «fattore umano»

OROSCOPO DI OGGI

a cura di RAFFAELLA [illegible]

ARIETE (21 marzo - 20 aprile)
Tutto bene [illegible] in campo sentimentale [illegible] in quello lavorativo [illegible] pressione [illegible] persone amate e [illegible] simpatia [illegible] chi avvicinate. Felici conclusioni di affari renderanno lieti anche i vostri familiari [illegible] grati

TORO (21 aprile - 21 maggio)
La [illegible] attività [illegible] impegnata vi [illegible] reddito e soddisfazione meritatissimi. Abbiate [illegible] forza di continuare sulla vostra strada che ancora [illegible] buone sorprese e migliorerà viepiù la vostra situazione economica. [illegible] fieli anche i [illegible] cari.

[illegible] (22 maggio-21 giugno)
Preoccupatevi [illegible] limitare con la vostra intelligenza i risultati negativi che oggi riscontrerete in ogni campo. Non sprecate la vostre [illegible] vi servono per affrontare una tortuosa quanto [illegible] laugurata situazione.

[illegible] (22 giugno - [illegible] luglio)
Avrete occasione [illegible] constatare [illegible] la giornata vi è del tutto favorevole. [illegible] potrà impedire che portiate a termine [illegible] e che concludiate soddisfacentemente [illegible] i vostri interessi; godrete [illegible] dell'amore più [illegible] che vi [illegible].

[illegible] (23 luglio - 22 agosto)
Fate attenzione a possibili furti [illegible] cui [illegible] essere vittima. Difficoltà lavorative dovranno essere superate [illegible] qualche sforzo che potrebbe mettervi in crisi. Non [illegible] abbattete poiché arriveranno [illegible] influssi migliori.

[illegible] (23 agosto - 22 sett.)
Supererete abbastanza facilmente i [illegible] di lavoro; [illegible] tuttavia preoccupati e metterete in [illegible] i vostri cari creando [illegible] clima di tensione anche in famiglia. Evitate [illegible] amareggiare inutilmente [illegible] altri.

BILANCIA (23 sett. - 22 ott.)
Negativo il vostro lavoro anche per colpa di [illegible] con voi collabora [illegible] mente disgiungete la vostra opera da quella altrui onde mettervi in grado di dimostrare [illegible] vostre capacità fin qui non riconosciute. E ne avrete vantaggi enormi. Buoni gli affari.

SCORPIONE (23 ott. - 22 nov.)
Negativi risultano oggi i vostri [illegible] e meglio [illegible] sospendere ogni [illegible] non prevede nulla di buono; fate attenzione a [illegible] che più potrebbe danneggiarvi e non confidate ad alcuno i [illegible] progetti. Non attendetevi consolazione [illegible] chi amate.

SAGITTARIO (23 nov. - 21 dic.)
Evitate rapporti con chi amate poiché [illegible] attendervi nulla per la gioia [illegible] vostro spirito. Datevi piuttosto [illegible] lavoro poiché solo la vostra attività [illegible] buon [illegible] delle aspirazioni che vi stanno a [illegible].

[illegible] (22 dic. - 20 gen.)
Nulla potrà togliervi i [illegible] del lavoro che [illegible] particolarmente vi saranno riconosciuti [illegible] l'apprezzamento della vostra opera. Pensate solo ad affer[illegible] le [illegible] qualità, poiché il tempo dell'amore [illegible] la parte di questa giornata.

ACQUARIO (21 genn. - 18 febbr.)
[illegible] avrete un nuovo [illegible] ufficiale che migliori [illegible] vostra situazione [illegible] rapportata al lavoro, avrete certamente riconoscimenti extra che vi faranno [illegible] piacere. Così come [illegible] soddisfatti i vostri familiari.

PESCI (19 febbr. - 20 marzo)
La prudenza [illegible] all'insegna di questa giornata negativa. Particolarmente chi [illegible] in [illegible] dalle questioni legali [illegible] occuparsene direttamente ad evitare spiacevoli [illegible] dell'ultimo minuto.

SCACCHI

Soluzione del problema n. 1915: 1. Df3 (min. 2. Dd5 matte).

N. 1916 (10 + 7)

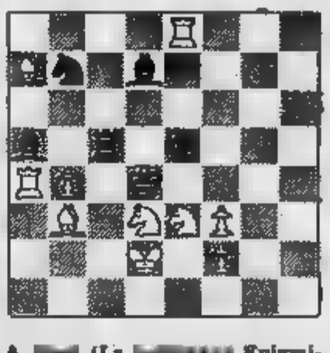

A. [illegible] (La [illegible] Enigmistica, 1932)
Il Bianco [illegible] in 2 [illegible]

DAMA

Il finale

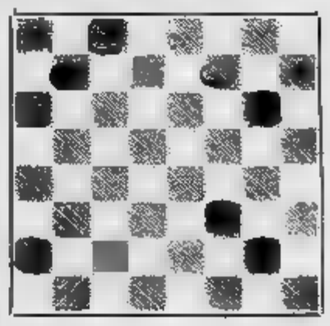

Il Bianco muove e vince (Slocum)

SOLUZ.: 7-3 (5-10); 9-13 (10-14); 13-18 (14-19); 18-22 (12-15); 3-6 (22-24); 6-11 (X); X e vince.

CRUCIVERBA

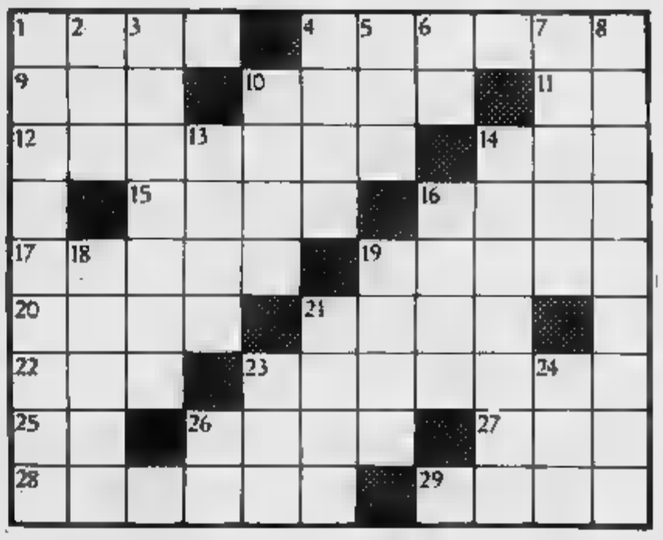

ORIZZONTALI: 1. Salubre; [illegible] Crusca; 9. Persona sciocca; 10. Chiamata alle armi; 11. In [illegible] cibo; 12. Capitale europea; 14. Sotto; 15. Candela votiva; 16. [illegible] scimmia di Tarzan; 17. La valigia del pasto[illegible] 19. [illegible] bella Lescaut; [illegible] Spinose; 21. Un George... scrittrice!; 22. In questo tempo; [illegible] Singolare; [illegible] Napoli; [illegible] Serenità... di Venezia!; 27. Negazione bifronte; [illegible] Bando; 29. Freddo rigido.

VERTICALI: 1. Devi trovarla tu!; 2. Il club degli automobilisti; 3. Origine; 4. Patto; 5. Una costola di Adamo; 6. Obiezione; 7. Antico strumento simile alla mandola; 8. Disuso; 10. Pronome; 13. Virtù; 14. Vi fu avvolto il corpo di Gesù; 18. Sono fedeli all'uomo; [illegible]. La patria di Robespierre; 19. Oceano; 21. La sostanza del discorso; 23. Con lei; 24. Nota [illegible]; 26. Iniziali [illegible] l'attrice Lamour.

SOLUZIONE - Orizzontali: 1. Sano; 8. Semola; 9. Oca; 10. Leva; 11. Ib; 12. Lisbona; 14. Sub; 15. Cero; 16. Cita; 17. Zaino; 19. Manon; 20. Irte; 21. Sand; 22. Ora; 23. Curioso; 25. NA; 28. Dorè; 27. Non; 28. Eslio; 29. Gelo. **Verticali:** 1. Soluzione; 2. Aci; 3. Nascita; 4. Seno; 5. Eva; 6. Ma; 7. Liuto; [illegible] Abbandono; 10. Loro; 13. Bene; 14. Sindone; 16. Cami; 18. Artas; 19. Mare; 21. Sugo; 23. Coi; 24. Sol; 26. DL.

Settimo: il difficile avvio dei Consigli di quartiere

SETTIMO — Settimo, dopo molti rinvii, ha «istituzionalizzato» i consigli di quartiere. Eletti non da cittadini perché una legge nazionale lo vieta, ma dal Consiglio comunale, i quattro parlamentini della città non hanno una sede propria né poteri per deliberare. «*Siamo come i carbonari* — dice Alfonso Fusi, presidente del quartiere Provinciale — *ci riuniamo dove capita*».

Il quartiere non è riuscito a trovare una sede adatta ai quattro quartieri e allora ha chiesto ospitalità ai direttori didattici delle elementari. I quindici consiglieri del Borgo Provinciale si riuniranno alla scuola Roncalli, quelli di Borgo Nuovo andranno alla Martiri della Libertà di via Fiume, i rappresentanti del quartiere di via Milano si trovano nella scuola della zona e quelli Centro nella elementare di via San Mauro. Per tutti una sistemazione di fortuna, per non dire precaria.

La giunta comunale ha raccolto qualche malumore da parte degli eletti e per la prima seduta dei nuovi organismi, quella riservata alle elezioni dei presidenti, ha messo a disposizione la sala del municipio con tutto il cerimoniale previsto per le assemblee del Consiglio comunale. L'atmosfera era solenne, da grande occasione, ma la partecipazione dei cittadini all'avvenimento decisamente scarsa.

Al di là delle transenne nello spazio riservato al pubblico i presenti si contano sulla punta delle mani. Così è stato per l'elezione di Alfonso Fusi alla presidenza del Borgo Provinciale, di Paolo Sosso al Borgo Nuovo, di Maria Grazia Agricola al quartiere di via Milano, e di Bruno Pigliapoco al Centro: tutti rappresentanti dei comitati spontanei ad eccezione della studentessa ventenne Maria Grazia Agricola, comunista.

«*I consigli di quartiere* — commentavano i pochi presenti in aula — *nascono tra l'indifferenza dei cittadini. Non sarà facile promuovere la partecipazione della gente alla gestione della cosa pubblica, perché l'amministrazione comunale, combattuta al suo interno tra chi li voleva e chi no, ha tardato troppo prima di procedere alla loro elezione*».

La scelta dei presidenti, compito che spettava a comunisti e socialisti, i due partiti della giunta, non è stata impresa facile. Uomini di partito e fuori dei partiti? Alla fine c'è stato un compromesso: tre sono esponenti dei comitati spontanei, l'altro designato dal partito comunista. Nella votazione uno solo, Fusi, ha ottenuto l'unanimità dei consiglieri, per gli altri i democristiani si sono astenuti, come sembra avrebbero dovuto fare anche i tre rappresentanti del quartiere Provinciale se non ci fosse stato un errore di interpretazione nelle direttive del partito.

La dc resta così l'unico partito all'opposizione, mentre liberali e repubblicani fanno parte della maggioranza avendo votato tanto per il presidente che per l'ufficio di presidenza. I socialdemocratici invece assumono incarichi a fianco dei due partiti di sinistra e degli spontanei. Rispetto al Consiglio comunale sono formati schieramenti nuovi, la minoranza, anche se non sempre unita nell'atteggiamento verso la giunta, e la ora scissa in tre tronconi assumendo posizioni differenti.

I quattro consigli di quartiere rimarranno in carica per circa un anno, fino alla scadenza dell'amministrazione comunale, verranno sciolti per essere eletti direttamente dai cittadini. «*Un anno di vita* — dice Paolo Sosso, presidente del Borgo Nuovo — *è un po' poco per fare qualcosa. Quasi c'è nemmeno il tempo per studiare il regolamento, conoscere quali sono i nostri poteri*».

Per ora i quartieri non ne hanno perché la giunta, presieduta dal sindaco Cravero, e i due partiti che ne fanno parte, devono ancora stabilire competenze specifiche di questi nuovi organismi di decentramento. In sostanza non sono ancora in grado di deliberare.

«*Il mio partito* — dice Guido Villani, socialista, responsabile del settore decentramento — *è favorevole a concedere ai consigli di quartiere ampie deleghe perché crediamo nella partecipazione dei cittadini alle scelte politiche e amministrative. Entro breve tempo i quartieri saranno in grado di funzionare. Cosa potranno fare in anno di vita? A mio giudizio un censimento dei bisogni, settore per settore, sarebbe già un ottimo lavoro*».

Piero Galasco

L'antica dominante il centro divenuta simbolo di Settimo

La fondazione di un circolo culturale

Con l'intervento di alcuni ragazzi del Laboratorio Teatrale è stato costituito a Settimo il Circolo Pepe, associato all'Arci. Il Circolo, che conta già 120 iscritti, è in attesa di una sede: in un incontro l'amministrazione comunale è stata prospettata la possibilità di segnargli dei capannoni dell'ex stabilimento Pa-

Il Circolo Pepe intende avvicinare la gente al di là dei partiti e delle etichette politiche, proponendo un modo nuovo insieme. Tra le prime iniziative c'è la realizzazione di un audiovisivo che le condizioni socio-ambientali Settimo, una campagna propaganda nelle scuole e nei quartieri e la pubblicazione di un nuovo giornale.

Un torneo di calcio alternativo

Calcio alternativo è la formula per definire il nuovo campionato (Settimo, Chivasso, Gassino) organizzato dall'Uisp. partecipano dieci squadre: Devil's Settimo, Victor Jara Il San di Gassi- di Colombaro Po, Busignetto-Forandini frazioni di Torrazza, Sporting Medianova Il Volpiano, di Castellamonte; Regio Parco, Mercadante e Rubens Fattorelli pe- di Torino.

Nuove tariffe per la raccolta dei rifiuti

Nuove tariffe per la rac- rifiuti: si passati, per gli alloggi inferiori ai 100 quadrati lire per cubo, aumento 50% rispetto al e del rispetto al '77.

Gli sono stati spiegati con il miglioramento del servizio, che viene effettuato quotidianamente e si moderni e igienici installati recentemente sulle di 100 milioni.

Angelo — il marchio che vale
Negozio: via Leini 10, tel. (011) 800.7136
Laboratorio: Monviso 18/D, tel. (011) 800/9788 Torinese
C.F.C. - COPPE - TARGHE
TROFEI - MEDAGLIE SPORTIVE
AL PRIMATO CI PENSA L'ATLETA...
...AL PREMIO CI PENSA
ANGELO
Interpellateci
o venite a visitare le novità 1979

Cernusco Rag. Giuseppe
PRODOTTI PER RISCALDAMENTO
Uffici e Deposito:
Via Rantano 9 - Settimo Torinese
tel. (011) 8001.393, 8003.426
C.A.P. 10036 - Partita I.V.A. n. 0015859
001 8 - C.C.I.A.A. n. 321623
COMMISSIONARIO
Esso
ESSO CASA
IL SERVIZIO DI RISCALDAMENTO

Per la vostra estate
turismo - soggiorni con la
LineaViaggi
10136 Settimo Torinese (ITALY)
Via Italia 67 - Tel. (011) 8004502,

PAPURELLO
via Trento 4
Tel. (011) 8000149
Torinese
IC INNOCENTI
Mini
Dal 1947 con officina autorizzata in esclusiva per la zona di Settimo
Leyland
Austin, Morris, Triumph, Rover, Land Rover

MORO CALZATURE
magazzino delle migliori marche
MODA - LAVORO - SPORT
Settimo Torinese
Viale Mercato - Via Volta 12 bis
Tel. 80.09.759

G.M.S.
GRUPPO MODA SETTIMO
via Mazzini 12, tel. 8000340
Confezioni e abbigliamento uomo donna e bambini

RENAULT Concessionaria S. Berruto
Chivasso, corso Galileo Ferraris 49/59 tel. 9102182
Settimo, agenzia di vendita Vassallo snc, v. Torino , tel. 8000345

La Renault è disponibile in due cilindrate e quattro versioni: 1400 cc (TL e GTL) e 1600 cc (GTS e GTS Automatica)
- ricambi - carrozzeria - automercato

Politica per l'agricoltura è possibile un rilancio

SETTIMO — Parlare di agricoltura a Settimo potrebbe quasi sembrare un controsenso: nella Settimo divenuta in vent'anni il terzo centro industriale del Piemonte — forse il più vitale, malgrado la crisi economica — pare infatti che per l'agricoltura non ci sia posto.

Un affermazione suffragata del resto da molte prove: in primo luogo il lavoro nei campi si sviluppa su superficie minima, meno di 1500 ettari, posti ai confini del centro abitato e nelle frazioni Mezzi Po e Borgata Paradiso.

L'avanzata delle fabbriche è stata, per quattro lustri, praticamente inarrestabile: ha tolto alla campagna uomini e mezzi, inserendosi a «scacchiera» sul territorio, interrompendo per le mandrie le via naturali d'accesso ai pascoli, stravolgendo la topografia della zona.

Nessuna statistica potrebbe essere più chiara: su 46.000 abitanti solo sono interessati alle attività agricole. Si tratta di circa 100 nuclei familiari (150 nel 1975): se si considera che all'interno di uno stesso gruppo i più giovani sono contadini «di ripiego», dedicano cioè alla campagna il poco tempo rimasto sopo la fine del loro turno in fabbrica, si comprende quanto pochi siano rimasti gli operatori occupati a tempo pieno.

L'involuzione dell'agricoltura settimese ha generato tra i suoi effetti variazioni radicali rispetto alle produzioni più tradizionali: quasi completamente è scomparsa, per esempio, la coltivazione dei cavoli, che in passato vedeva Settimo al primo posto nella provincia torinese e ad uno dei primissimi nel Piemonte. Scomparso anche il bestiame da latte sostituito con il bestiame da ingrasso, che viene allevato in maggiore economia e da ugualmente buoni ricavi alle piccole aziende: i mutamenti verificatisi nel settore dell'allevamento hanno avuto contraccolpi anche in agricoltura dove si è ridotta al minimo la produzione di grano e fieno.

«Abbiamo assistito — dice Gaspare Bollito, agricoltore anziano, consigliere comunale per la democrazia cristiana — ad un progressivo orientarsi, da parte delle aziende rimaste, all'orticoltura e l'allevamento di animali da cortile, polli e conigli. Attività che, rispetto alle colture estensive, in cui la meccanizzazione gioca un ruolo determinante, richiedono maggiore dispendio d'energie».

Quali sono i nodi principali che impediscono oggi, in momento di riflusso dell'industria, il rilancio dell'agricoltura? «Mancano due condizioni essenziali a realizzare il rilancio: la manodopera disponibile e le strutture. La prima condizione si lega alla seconda: è evidente che nessuno accetterà di abbandonare il impiego per un mestiere che non offre grandi prospettive».

Bisogna tuttavia sottolineare che qualcosa sta mutando: diversi giovani della tornati alla campagna, licenziandosi dalle fabbriche dove lavoravano; i Bosio, i Ghigo, i Bioletto, giovani famiglie, settimesi costituitisi in cooperative per razionalizzare la produzione.

Nel quadro del possibile rilancio o del definitivo «affondamento» dell'agricoltura l'amministrazione comunale si è inserita con un documento centrale, il Piano Regolatore recentemente approvato, la cui importanza, ai fini della questione che stiamo trattando, è decisiva. Secondo il punto di vista degli agricoltori nel P. R. sono contenute indicazioni positive e negative per il settore: da una parte infatti sono state fissate con precisione le destinate agli insediamenti industriali: provvedimento utilissimo, che limiterà fortemente, regolamentandola, l'espansione delle fabbriche.

D'altra parte però lo strumento urbanistico, individuando alla periferia della città nuove destinate ad aree verdi e incrementare gli impianti sportivi, ha tolto terra fertile all'agricoltura, ricacciata sempre più lontano dal centro abitato.

«Per questo motivo — dice Bollito —, facendomi interprete dei malumori di molti contadini che si vedranno presto espropriati di un'altra fetta dei loro terreni, ho chiesto al consiglio comunale di modificare quest'ultima disposizione, adeguandola alle nostre esigenze».

Un altro intervento, che dovrebbe essere attuato nei prossimi mesi, consiste nella ripulitura dei canali di irrigazione i quali, muniti seguito di appositi filtri depuratori, renderanno acqua pulita alle colture, con la definitiva eliminazione della piaga dell'inquinamento.

L'agricoltura settimese, ora agonizzante, attende i prossimi anni per verificare le sue speranze di «resurrezione» non siano del tutto infondate: per ora, un dato confortante può essere fornito dall'insediamento del Comprensorio, che entrerà pienamente in funzione tra qualche mese. Arriveranno allora i finanziamenti previsti dalla Regione e Settimo potrà finalmente elaborare in accordo con gli altri comuni dell'Unità Locale, una politica agricola che guardi al futuro.

Sergio de Francesco

Un maestro del legno e la sua bottega

Tra i personaggi della vecchia Settimo, oggi sempre più rari, uno in particolare si impone alla nostra attenzione: si tratta di Giuseppe «Nuccio» Morello, 72 anni, falegname dall'età di 15, degli ultimi Maestri del Legno rimasti in Piemonte. Non è esagerato affermare che Morello sia stato, per tutta la sua vita, personaggio e protagonista: lo è stato prima di tutto nella Settimo agricola, quando la falegnameria era, tra tutte le forme di artigianato, la più illustre, in quanto creatrice continua di «cose necessarie», dagli attrezzi per il lavoro degli uomini, all'arredamento delle loro dimore e di tutti i luoghi dove essi si ritrovavano. Lo è ancora oggi, naturalmente: e la sua presenza è tanto più preziosa poiché non si limita a ricordarci il passato.

Morello continua a fare «cose», dispiegando quotidianamente nel legno le tecniche acquisite in più di mezzo secolo di lavoro: «Accade sovente — dicono i aiutanti — che rimanga a trafficare in bottega 13-14 ore giorno, senza interrompersi attimo». Egli ha iniziato prendere dimestichezza con gli attrezzi del mestiere appena adolescente, dopo aver aiutato per due anni il padre nella occupazione di muratore; ha imparato fare il falegname quasi di nascosto, osservando la tecnica dei suoi primi datori di lavoro.

La sua carriera, dopo i primi anni, fu velocissima: in breve tempo riuscì ad aprire una bottega in società con il fratello; presto arrivò anche sistemazione definitiva, in una villetta di via Torino con un bel giardino davanti enorme laboratorio pian terreno attrezzato di tutte le macchine adatte realizzare «grandi cose».

Quali sono gli ingredienti necessari a fare di una bottega d'artigiano una grande falegnameria? «La cosa più importante — ci risponde — che il capomastro sappia circondarsi di buoni aiutanti. A bottega si sta in fabbrica: i risultati vengono fuori se tutti lavorano» entusiasmo, se c'è affiatamento e ognuno collabora perché il progetto da realizzare riesca nel migliore dei modi. Io ho trascorso molti anni a tirare su dei ragazzini in gamba, oggi diventati uomini padri di famiglia: purtroppo, quando è venuto il momento di prendere il mestiere in molti hanno preferito trovare occupazione in fabbrica.

s.d.f.

MONTINI

Calzature - pelletterie

Troverete i nomi più prestigiosi:

S. Rossi - Pollini - Verbano - Nicolette - Saint Laurent - Valextra - Sansonite - Scandiano

...Ombrelli valigeria

Articoli regalo

V. Italia Settimo Torinese tel. 8001958

per i tuoi occhi

Ottica Morgan

occhiali da vista
lenti a contatto
laboratorio proprio

servizio per tutte le mutue

Settimo Torinese
via Italia 52 tel. 8001182

DITTA ZOPPINI

elettrodomestici
mobili
casalinghi - radio - tv

Via Leini 13 - Tel. 800.1293
10036 Settimo Torinese

IL 77

Di BAUCHIERO e C.

NEGOZIO VENDITA
Via Italia 57
Tel. 800.1866

MAGAZZINI
E ESPOSIZIONE
Via De Amicis
Tel. 800.8636

Carte da parati
colori
linoleum
moquettes
colle di tutti
i tipi
quadri e cornici

SETTIMO TORINESE

CASSA
AUTOMATICA
PRELEVAMENTI

per rifornirsi di denaro
a qualunque ora

BANCA SELLA
Fondata nel 1886

SOCIETA' PER AZIONI - CAPITALE E RISERVE L. 5.446.996.171
Iscritta al Registro Società - Canc. Trib. di Biella n. 2509

lo sportello
sempre aperto
della
Banca Sella
che
opera
anche a

SETTIMO TORINESE
via Italia 18
tel. 8010181

in tutte le edicole

i grandi del JAZZ

1ª uscita
COUNT BASIE

ogni settimana
1 disco LP Hi-Fi
stereo
e 1 fascicolo
a lire 2.500

in 80 dischi tutto il Jazz dalle origini alle avanguardie

FABBRI EDITORI

ECONOMICI

45 Ville, app., cascine per vacanze, acq.-vend.

BORGOMASINO grosso casa paese 8 vani mila fienile cortile libera, milioni, di- Gabetti 5767

CALABRIA Praia, Scalea, monocamera al 9 milioni, bicamere 12 milioni. Contanti , resto 011 761 591

CASETTA indipendente Castagnito (Albese) corso ristrutturazione cucina 3 bagno garage luce acqua terreno mq 2200 19 milioni 500 mila. Tel. 500.859 - 547.201.

CERCO cascinetta rustico tra Torino massimo 40 km pagamento contanti. Tel (0141)

FIMIBTER Spa casetta a Vische rialzata 8 camere cucina servizi e giardino più rustico L. milioni 600.000 Telefonare 696 7121

GRIMALDI vende casa recente tre appartamenti indipendenti ampio garage magazzino tettoia terreno elettricità industriale 113 milioni. Telefonare 0121 77.354

Roletto villa panoramica bifamiliare in costruzione due appartamenti di soggiorno 3 cucinotto servizi terr mq 44 milioni. 0121 77.354.

GRIMALDI vende Pinerolo rascinale 3 piani fuori terra 18 vani pertinenza varia, fabbricato rurale adiacente terreno mq. Telefonare 0121 77.354.

GRIMALDI vende S. Secondo Pinerolo alloggio libero 2 camerina cucina servizi ampio box orto 20 milioni Telefonare 0121 77.354.

GRIMALDI vende Rolatto Belvedere villa ne 3 camere cu autorimessa lavanderia cantina giardino recintato sportivi custodito posizione milioni. Telefonare 0121 77 354.

vende Rolatto casetta abitabile ristrutturata camere cucina ampio magazzino ligneo vigneto 3000 mq milioni. Telefonare 0121 77 354.

0183 273.211 vende Imperia soggiorno 2 camere servizi mansarda semiarredato 44 milioni.

GRIMALDI 0183 273.211 vende Imperia nuovo soggiorno cucina soffitta garage 26 milioni.

GRIMALDI 0183 273.211 vende San Lorenzo vista mare nuovi mono/bi/tri locali ampi terrazzi giardini box partire 21 milioni.

273.211 vende Imperia camera soggiorno cucina servizi 25 milioni.

GRIMALDI 0183 273.211 vende Imperia casa bifamiliare pt 2 servizi tp 3 camere sala cucina servizi terrazzo giardino mq 51 milioni.

GRIMALDI Sanremo soggiorno due camere cucina bagno balcone cantina arredato 46 milioni.

0184/882.222 vende Sanremo attico prestigioso salone 3 camere bi-servizi ripostiglio ampio terrazzo box 115 milioni.

0184/882.222 vende Sanremo soggiorno due camere biservizi cucina balcone cantina milioni.

IN VALCHIUSELLA

Alice Superiore nel fresco clima collinare fronte lago vendiamo in elegante complesso minivilla in schiera con riscaldamento indipendente posto macchina e giardino a L. 17 milioni 500 mila compreso mutuo 10 milioni. Tel. (011) 517.803. Amministrazione Baldi.

IPI libero a Cepedaletti, appartamento panoramico, ampio soggiorno, camere, cucina, terrazzo. Telefonare 511.382.

libero a Rapallo, appartamento in villa, due ingressi, saloncino con , quattro camere, cucina, tre bagni, balcone, terrazzo. Telefonare 511.382 537.066

. Giovanni struttura e copertura di villetta a schiera entrostante a terreno di circa mq 1500 L. 33 milioni. Sabatelli li 655 359.

nuova costruzione panoramica appartamento 8 piani, soggiorno angolo cottura camera bagno mansarda mq con bagno milioni mutuo 6 . Gabetti-Pinerolo 0121 77.448.

MONTOSO tendonsi mansarda completamente arredata in nuova costruzione Telefonare 547.119 ufficio.

NEL verde dell'entroterra albenganese in Garlenda vendiamo appartamenti di camere e cucina con accessori. Ottime rifiniture. Da L. 12 milioni più dilazioni. Fin Co. Fi S.p.A. Torino 011 445.107 Cerlale

villa bi-quadrifamiliare 14 vani totali garage cantine 1500 mq terreno, 170 milioni. Gabetti

RUSTICI con terreno abitabili e ristrutturare Chivasso vendo 14-22 e 30 milioni Tel. 883.809.

d'Ulzio signorile camera cucina servizi mutuo fondiario e Immobiliaretoro 501.219 -

di Pinerolo località Prerostino villa rustica completamente salone cucine 2 bagno box stalla mq terreno 53 milioni. Gabetti-Pinerolo 0121 77.448

terreno edificabile 1596 mq progetto approvato urbanizzazione pagata villa mc 453, 23 milioni. 5767.

VAL zona turistica da rifare con terreno L. 7 milioni e lotti progetto approvato villette. Tel. venerdì ore 9-20

VALCHISONE Villaretto sulla per strade Finestrelle altitudine impresa vende alloggi ultimati in palazzina 2-4 vani, box, con o senza mutuo, dilazioni. Tel. (0121) 376 - 540.359.

VALSUSA S. Ambrogio casetta libera centro paese 4 camere vendesi 5 milioni più 3 milioni 400 mila dilazioni. Tel.

VILLAGGIO «Edelweiss» Gravere quota in un parco 5000 in oasi di tranquillità lontano dallo smog della in palazzine signorili soleggiate con giardini privati singoli, riscaldamento centrale, appartamenti classe già tinteggiati segna; entrata, camera, soggiorno, cucinotto, bagno, cantina. L. 390 mila mq box singoli, mutui finanziari e dilazioni 40%. Impresa vende direttamente in loco i giorni anche festivi Telefono 0122/31.585.

7.000.000 contanti mutuo fondiario ventennale non indicizzato saldo rate l'immobiliare Maddaloni vende Riviera Adriatica monocamera arredata da L. 16 e villette residence con privata piscina e spiaggia privata a partire da L. 23 milioni Telefonare Torino 011 556.413, Genova 010 591.679.

49 Informazioni

ABILI investigatori eseguono ricerche li e operazioni inerenti accertamenti pre-divorzio documentati. , A ria 9, tel.

ALLA Stinga investigazioni controlli infedeltà rintracci ovunque via Buozzi 5 (angolo Roma). Tel. 534.615.

indagini controlli fedeltà accertamenti. Rorimondial investigativa. Telefonare 531.181.

51 Occasioni

A. CONFEZIONI donna prezzi fabbrica taglie 40 al 60 gonne 14 chemisier mila gilet 65 mila Re Umberto . Tel. 543.289 Filippo.

52 Varie

MAGA veggente cartomante consiglia risolve d'amore farà tornare persone li e pentacoli. 656.6773. donne.

SACCHI neri plastica per immondizia, qualità e prezzo. Tel. 590.619.

Il Papa senza Angelus?

Il progetto attribuito ad alcuni prelati vaticani di presentare tutte le sere in tv il Papa che recita l'«Angelus» e che formula un «pensiero» al termine della giornata, non ha convinto il Pontefice. La stampa d'oltreoceano sottolinea come Karol Wojtila sia molto bravo nel dosare le sue apparizioni in pubblico, soprattutto quando si è accorto che l'accoglienza della folla si è fatta travolgente. «Vedermi va bene, è giusto, mi piace stare con la gente, vedermi tutte le sere direi proprio di no. Una registrazione avrebbe alcun significato e una ripresa in diretta, tutte le sere, finirebbe con lo stancare. Entrerei di continuo in casa di tutti», avrebbe soggiunto Papa Wojtila sorridendo.

«L'indimenticabile agosto» al Macario

Gli eredi avidi visti da Govi

L'indimenticabile agosto, commedia in tre atti di Umberto Morucchio, messa in scena al Teatro Macario dalla Compagnia genovese «Gilberto Govi», ha il pregio della buona recitazione.

Si tratta di una trama, elaborata dallo stesso Govi, imbastita sulla mancanza di quattrini e sulla bramosia dei quattrini: condizione che rende elastiche le coscienze e conduce senza sforzo al compromesso (storico per la ripetizione delle debolezze umane).

In breve. Un uomo perseguitato dalla sfortuna e maltrattato in famiglia, si vede cadere addosso un'eredità lasciatagli da una donna che si ritiene sia stata la sua amante. Moglie e suocera si indignano per le presunte infedeltà del protagonista, tanto più che non conosce l'entità del lascito e c'è la minaccia di un'ipoteca che potrebbe assorbire tutto.

Quando il legale della defunta comunica che, a conti fatti, c'è da incassare una considerevole somma, l'atteggiamento dei familiari si trasforma e il gesto prima esecrato emerge addirittura come fatto di prestigio. Il finale è a sorpresa.

La vicenda, ambientata negli Anni 30, sta nella tradizione dell'epoca, ravvivata dall'affiatamento e dalla misura professionale degli attori con Tullio Mayer, nella parte della «vittima» di divertimento, senza complicazioni e Genny Mayer, Titti Benvenuto, Gianni Barabino, Maurizio Guerra, Gaia Valenti, Nennele Pienovi e Silvia Mauri. E' teatro genovese e l'anima del grande Govi si fa sentire con la nostalgia del mito; però, l'interpretazione di Mayer non vuole confronti.

Dopo *L'indimenticabile agosto* la Compagnia presenta un lavoro di Marcello Ciurlo, che si svolge ai giorni nostri: *I mastrussi per l'equo canone*. La regia di entrambi i lavori è curata da Piero Campi. **g. bali.**

«Arsenico e vecchi merletti» al Nuovo

Danza macabra

La Compagnia Anna Bolens presenta da ieri alla Sala Valentino del Nuovo un vecchio successo di Joseph Otto Kesserling: Arsenico e vecchi merletti.

Sono tre atti scritti con sapiente, dove la macabra danza cadaveri all'interno d'una casa rispettabile abitata da due candide vecchiette è bilanciata da battute sarcastiche e imprevedibili. Poiché il ricordo alle brillanti innovazioni apportate copione da Frank Capra nel suo film con Cary Grant, la Bolens ha ritenuto di mantenersi correttamente fedele all'originale.

Parte dei buoni propositi si sono dispersi con l'affanno della prima. Non sempre è facile orientarsi tra la parodia di un genere la mistificazione di un genere. Collaborano la protagonista e regista, Roberto Accornero nella parte di Mortimer e Mariangela Sardo, Ottavio Marcelli, Franco Olivero, Anna Marcelli, Cesco Ruffini, Guido Jaeger, Michele Maina, Christian Messina, Giuseppe Mendolicchio, Gino Baudrino. Scene Benazzo, costumi Bolens, luci Bonis.

FILM «La chiamavano Bilbao» e «Duri a morire»

Feticismo dalla Spagna

LA CHIAMAVANO BILBAO («Bilbao») di Bigas Luna Isabel Pisano, Angel Jove, Maria Martin. Drammatico, colori, Spagna 1978 (Cinema Gioiello).

Marco Ferreri tiene battesimo, come «presentatore» nei titoli testa, questo film spagnolo ch'egli vide con grande interesse l'anno a Madrid: un interesse ch'ebbe il suo bis al Festival di Cannes, dove *Bilbao* trovò eccellenti suffragi critici.

Diventato *La chiamavano Bilbao* nella versione italiana — perché *Bilbao*, nella vicenda, è il nome d'una donna e non ha alcun riferimento all'omonima città basca — il film, grazie a Ferreri ch'è un po' il suo *padrino*, permette al nostro pubblico di fare la conoscenza d'un regista catalano trentaquattrenne: Bigas Luna che, con capitale limitato (130 milioni di lire), è riversando sul 35 l'originale girato in 16, ha composto un film apprezzabile e cui tema (impensabile a essere svolto fino a qualche tempo fa in Ispagna) è l'ossessione erotica d'un uomo. Costui, di nome, Leo, è così stanco della convivenza ormai protissa con un amante a sua volta legata ad un anziano zio di lui, cercare rapporto liberatorio e perverso, ancor prima che carnale, con una prostituta si chiama appunto Bilbao e ha come professione complementare quella stuzzicante *strepteaseuse*. Egli la osserva, rapito estatico nel «nu» eseguito in *night* malfamato, colleziona con fanatica assiduità indumenti e oggetti di lei. Non bastandogli questo segno tangibile della propria feticistica idolatria, Leo cloroformizza e se la trascina, inerte, a casa. Qui la sospende con un gioco di corde nella sua, la denuda per fotografarla con maniacale insistenza. Sia pure involontariamente, arriva ad ucciderla.

Da questo sommario accenno, nel quale non si fa cenno delle grottesche punte «*nere*» del finale dove rientra in scena l'amante di Leo, balza evidente che la vicenda del film non è osée nel significato comune della definizione. Essa offre viceversa motivi e spunti per esprimere la degenerazione del protagonista, che da tormentosa e folle diventa straziante. Con il valido ausilio dell'interprete Angel Jove, il regista, con lucida quanto cruda efficacia, ha disegnato «*ritratto*» che non esclude, in chi guarda i tratti a volte repellenti, un sentimento di umana comprensione. Un'incisiva Isabel Pisano è Bilbao; a raffigurare l'amante provvede Maria Martin. **a. vald.**

Duello tra mercenari

DURI A MORIRE, di Joe D'Amato, con Luc Merenda, Donald O'Brien, Percy Hogan. Drammatico, italiano, a colori (Cinema Vittoria).

E' una via mezzo tra il genere Sporche dozzine *e quello* Oche selvagge. *Ma la buona dose di improbabilità della storia, i molti dialoghi d'accatto, il macchiettismo al posto della psicologia, l'assenza di anche solo un interprete e soprattutto presenza di un signor D'Amato invece Robert Aldrich, relegano il film a parecchie lunghezze dagli scoperti modelli.*

In breve: tale Martin arruola fra i mercenari che combattono in un'Africa da fotoromanzi vogliosi di stilare le su un killer internazionale, colà rifugiatosi, sul quale pende un milione di dollari di taglia. Le regolamentari mille peripezie elimineranno dal gioco, uno alla volta, il killer, il bounty killer e gli improvvisati soci in affari di quest'ultimo. Ma, con un guizzo finale inaspettato, il ghiotto assegno troverà un destinatario. **a. dg.**

Film epico per Cimino

HOLLYWOOD — Michael Cimino, che ha vinto l'Oscar per la migliore regia e per il miglior con «Il cacciatore», scriverà e dirigerà un altro film proporzioni epiche» per la Warner Bros.

Le riprese cominceranno appena Cimino avrà finito «The Johnson County War» che sta attualmente preparando per la United Artists. Il film di Cimino prodotto da Carelli, produttore associato «Cacciatore».

Interpretò Zorro

Morto l'attore John Carroll

HOLLYWOOD — L'attore John Carroll, una stella dell'epoca d'oro di Hollywood, che interpretò il ruolo di protagonista in serie film su Zorro, è morto per grave forma di leucemia all'età di 72 anni.

Carroll, che per un certo periodo fu considerato Clark Gable, nel 1956 diventò il primo attore a ricevere una percentuale sugli incassi dei suoi film. Nato a New Orleans in famiglia di origine francese, Carroll studiò canto in Italia e approdò a Hollywood nel dove, prima di debuttare sugli schermi, si dilettò come campione automobilistico.

ALFIERI
ore 21 per pochi giorni
PROIETTI
«A me gli piace»

ERBA tel. 690.467
questa sera ore 21,15
Incontri ravvicinati con il terzo...
GIPO

AUDITORIUM Ore 20,50
Direttore BRUNO APREA
Pianista - Bizet
Orchestra sinfonica di Torino della RAI

Oggi al ROMANO
Qualcuno ha detto che è il più bel film dell'anno: provate a credergli

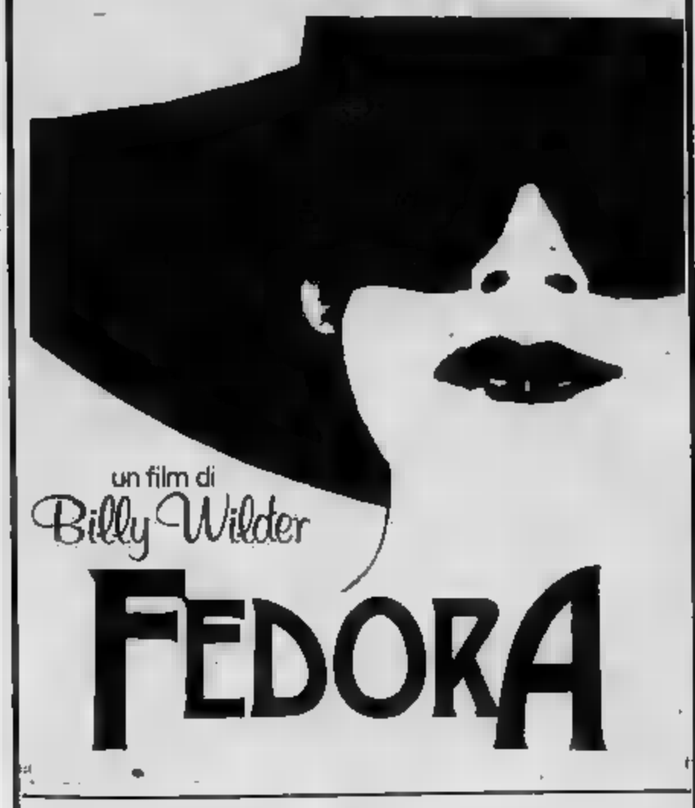

un film di Billy Wilder
FEDORA
WILLIAM HOLDEN • MARTHE KELLER
FEDORA
HENRY FONDA • HILDEGARD KNEF • MICHAEL YORK
Orario: 14,30; 16,30; 18,30; 20,30; 22,30 Non vietato

ROCK'N ROLL o DISCO MUSIC?
A VOI, GIOVANI, L'ARDUA SCELTA!!
Da domani inizia il Festival delle mille emozioni, delle luci e del suono!
domani al NAZIONALE
«l'amore è nell'aria»
...al ritmo di Rock!

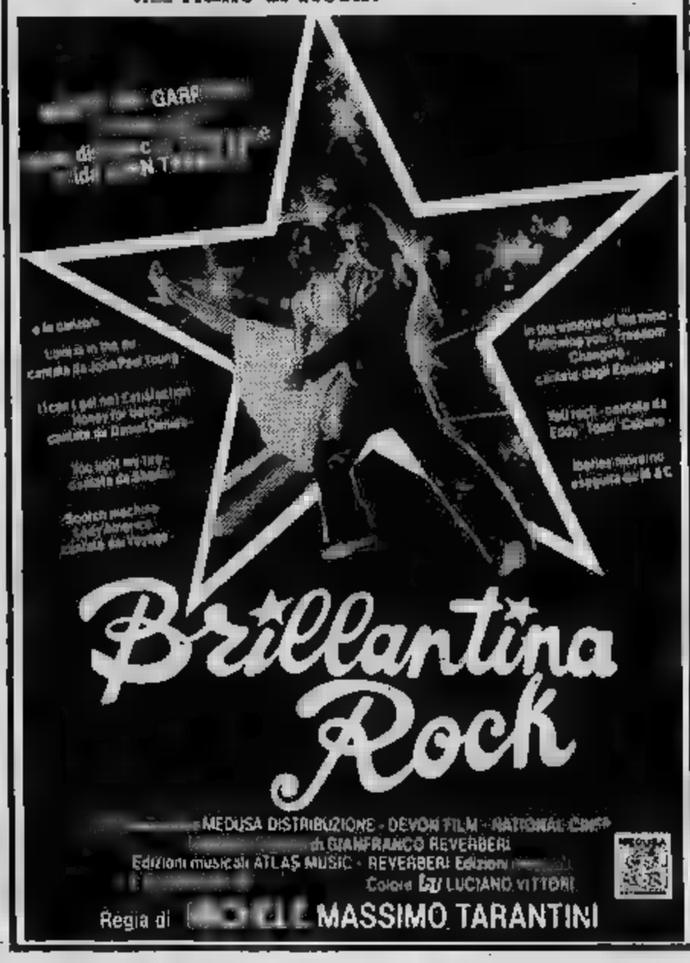

MEDUSA DISTRIBUZIONE - DEVON FILM - NATIONAL CINE
di GIANFRANCO REVERBERI
Edizioni musicali ATLAS MUSIC - REVERBERI Edizioni
Colore LUCIANO VITTORI
Regia di MASSIMO TARANTINI

Oggi grande prima all'ASTOR
GIOCARE PER SOPRAVVIVERE

ORARIO: 14,40 - 17,20 - 22,20
Vietato minori di anni 18

Siete soli? Andate al cinema.
Siete in compagnia? Andate al cinema.

Cinzia tra i greci

Monica Gravina e Cinzia De Carolis durante la registrazione di una delle sette puntate de «I greci», studio comparato della cultura greca che la tv trasmetterà a partire da ottobre

TV REGIONALI

Teleradio Asti — Canale 25-51

1 — Collegamento Grp
18,45 Motociclismo
19,15 T.R.A. sera
19,40 su...
20 — La cantina
FILM 20,30 Film
22 — Cosa c'è stasera
— Collegamento con Grp

Videovercelli — Canale 37-60

18,30 La frittata.
FILM 19,10 Film: «La torre crudele» (Drammatico)
20,30 Notizie
FILM 20,45 Film: «Pussy la balena buona» (Commedia, '76) (c)
22,15 Sport
FILM 23,15 Film: «La nipote» (Commedia)

Teleradio city (Al) — Canale 44-47

12,30 Tv flash
FILM 12,45 Film
14,15 Il mercatino
FILM 15,30 Telefilm
16 — Topoclub
16,45 ...ne inale
17,15 Il discolone
18,30 Caccia alla spesa
19 — Telecity flash. Sport
FILM 19,30 Tel...
20,10 ...
21,15 Caccia al campione
1 — Film della notte

Tva (Aosta) — Canale 39

FILM 16,30 Film
18,45 ...vous
19 — Special Tg
19,30 Tg 1
20 — Gioca ...
FILM 20,15 Film
22 — ...
22,45 Documentario
FILM 23,15 Telefilm. Della serie «Capitan Nice» - Tg

STP (Casale-Vc) — Canale 50

20 — Vita cristiana
20,30 Telesera
21 — Superclassifica show (c)
21,45 Dove andiamo?...
22 — Speciale Padano
22,30 Tuttoarredamento
— Telesera
23,10 Videonight

DOMANI ALLA RADIO E FILODIFFUSIONE

1
FM 92,1

14,05 ...jazz '79. Coordinato da Adriano Mazzoletti. Il jazz e il fascismo in Italia dal '22 al '43
14,30 ... buone maniere di Fortunato Pasqualino
15,05 **Per l'Europa.** Quotidiano ... 1, in Euroradio con i Paesi della Comunità
15,20 **Tribuna politica** ... di Jader Jacobelli. Partito radicale - ...p - pdup - msi-dn - sinistra indipendente - psi
16,20 **Le grandi orchestre ... musica leggera**
16,40 **Alla breve.** Un giovane e ... musica classica
17,05 **Buffalo Bill.** Originale radiofonico ... 20 puntate di Amleto Micozzi. Regia di Dante Raiteri. 4ª puntata
17,30 Mina presenta **incontri musicali ... mio tipo** (replica)
17,55 **Piccola storia ... certe parole inglesi** ... Jone Giannini
18,05 **I diavoli rossi.** Appunti, sensazioni ed immagini per una storia del ciclismo italiano. Programma di Claudio Ferretti e Adriano Mazzoletti
18,35 **Lo sai?**
19,20 **In tema di...**
19,30 **Ascolta, si fa sera**
19,35 **Radiouno jazz '79.** Coordinato da Adriano Mazzoletti. Concerto
20,25 **Le sentenze del pretore** ... Gianfranco Amendola
21,05 In collegamento diretto con l'Auditorium della Rai di Torino **Stagione Sinfonica Pubblica 1979.** Nell'intervallo ... **pensiero»** di Beatrice Manzari
22,40 **Appuntamento con Elton John**
23,08 **Buonanotte da...** Programma di Giancarlo De Bellis

2
FM 95,6

14 — **Trasmissioni regionali**
15 — **Qui ... 2.** Appuntamento con gli ascoltatori: musiche, lettere, poesie, quesiti, spettacoli, libri, notizie, curiosità presentate da Giovanni Gigliozzi e Maria Regina Perissinotto (1ª parte)
17 — **Qui ... 2** (2ª parte): sceneggiato. Le maschere ... Paul Féval. 10ª puntata
17,55 **Chi ha ucciso Baby-Gate?** Indagine musicale di un quarantenne alla ricerca dei tempi perduti condotta ... Bruno Lauzi
18,33 ... **sperimentale.** Una prova di incontri e dibattiti fra gi...ni sul vi... di oggi. In studio Maria Rosa Zanella
19,50 **Spazio X.** Spazi musicali a confronto per tutti i gu... per tutte le ... affi... a Vanna Brosio e Maurizio Catalani
23,29 **Chiusura**

3
FM 98,2

13 — **Pomeriggio ...**
15,30 **Un certo discorso musica**
17 — ... **letteratura** ... «Teresa ... Avila: una vita, una scelta» 3ª trasmissione
17,30 **Spazio Tre.** Musica e attualità culturali presentate da Anna Foa
19,15 **I Concerti di Napoli.** Nell'intervallo **I servizi ... Spazio Tre**
21,05 **Nuove musiche.** Aggiornamenti ... riletture ... Paolo Renosto
21,35 **Spazio Tre Opinioni.** Interventi, confronti, dibattiti
22,05 **Interpreti a confronto** di Emilio Ribotl
23,05 Giacomo Pellicciotti presenta **Il jazz**
23,40 **Il racconto di mezzanotte**

F
IV CANALE

14 — Ritratto d'autore: il primo Schönberg
14,30 La «Singuliere» di Berwald
15 — Sul tema di una canzoncina infantile
15,42 Concerto sinfonico ...iretto da Leonard Bernstein, con il pianista Rudolf Serkin
17,30 Stereofilomusica
19 — La settimana di Antonio Vivaldi
20 — Intermezzo
21 — Liederistica
21,20 Concerto del clarinettista Giuseppe Garbarino e del pianista Sergio Lorenzi
... — Karlheinz Stockhausen
22,30 Salotto '800
... — A notte alta

V CANALE

14 — Tutto jazz
15 — Cocktail musicale
16 — Intervallo
18 — Invito alla musica
20 — Scacco matto
22 — Musica leggera

RADIO ALTERNATIVE

Radio Ombra (Fm 96,400 Mhz): t. 965.8007.
RTA (Fm 104 Mhz): t. 516.277.
Radio Europa ... (Fm 89,78 Mhz): t. 724.024.
Radio Subalpina (Fm 101 Mhz): t. 835.468-830.886
Radio Monte Bianco (Fm 103,700 Mhz): t. 512.828.
Radio Torino Liberty (Fm 90,900 Mhz): t. 683.222.
Radio ABC (Fm 97 Mhz): t. 542.131.
Radio Settimo (Fm 101,300 Mhz): t. 800.9713.
Radio Reporter 93 (Fm 93 Mhz): t. 513.651-513.757.
R. Centro 95 (Fm 95-96,200 Mhz): t. 713.074-713.075.
Radio Torino ... (Fm 102 Mhz): t. 613.234.
Radio Torino Est (Fm 90 Mhz): t. 518.573.
Radio Torino International (Fm 103,300 Mhz): t. 637.837.
Radio Break (Fm 99,600 Mhz): t. 500.720.
Radio Torino Centrale (Fm 94-101,4 Mhz): t. 876.661.
Radio Proposta (Fm 88,750 Mhz): t. 545.471.
... **Sky** (Fm 92,500 Mhz): t. 901.4405.
G.R.P. (Fm 99,300 Mhz): t. 556.301/2.
Radio ... Eightyeight (Fm 89 Mhz): t. 473.0261.
Radio Città Futura (Fm 96,600 Mhz): t. 544.383.
Tele Radio Galaxy (Fm 94,750 Mhz).
Radio Superga (Fm 104,300 e 104,600 Mhz).
... **Mole** (Fm 101,500 Mhz).
Radio In (Fm 105,500 Mhz): t. 305.134.
Radioflash (Fm 97,700 Mhz): t. 512.092.
Radio California - La Loggia (Fm 94,300 Mhz).
Radio ... (Fm 94,250 Mhz): t. 205.1304-205.1267.
Radio Blitz (Fm 100 Mhz): t. 767.813.
Radio Torino City (Fm 88,950 ... 94,750 Mhz).
Editrice Radio Manila (Fm 98,800 Mhz): t. 284.831.
Onda Radio Italiana (Fm 97,400 Mhz): t. 739.9261.
Radio Monviso (Fm 94,400 ...z): t. 830.403.
Radio City One (Fm 97,900 Mhz): t. 707.0926.
Radio Rivoli (Fm 100,595 Mhz): t. 953.2152.
Radio Gemini One (Fm 102,730 Mhz): t. 530.071.
Radio Express (Fm 100,200 Mhz): t. 531.625.
Radio Gamma (Fm 89,400 Mhz): t. 800.9871.
... **Nord** (Fm 102,300 Mhz): t. 800.9877. Settimo.
R. Universal (Fm 93,300 Mhz): t. 800.9934-800.0710.
... **Borgaro** (Fm 91,600 Mhz): via Ciriè 23, Borgaro.
Radio Radicale (Fm 90,300 Mhz): t. 531.355.
... (Fm 90,600 Mhz): t. 262.2866-262.3662.
... **Ambassador One** (Fm 101,200 Mhz): t. 901.4264.
Radio Italia Uno (Fm 92,600 Mhz): t. 264.514-263.366.
Radio Piemonte Zero (Fm 98,850 Mhz): t. 605.3323.
Radio Chivasso 94 (Fm 94 Mhz): t. 912.708, Chivasso.
Radio Tele ... (Fm 91,200 Mhz): t. 897.856.
Radio Studio Centrale (Fm 95,900 Mhz): t. 627.1297.
Radio Studio Aperto (Fm 88,200 Mhz): t. 356.666.
R. S. Mauro (Fm 94,750 e 100,800 Mhz): t. 822.4838.
R. Chivasso International (Fm 91,300 Mhz): t. 911.1581.
La Tua Radio - Trofarello (Fm 90,550 Mhz): t. 649.9422.
Radio Vogue Caluso (Fm 97,200 Mhz): t. 983.2300.
Radio Moncalieri Centro (Fm 93,800 Mhz): t. 640.7325.
Radio Valgioie Centrale (Fm 90,100 Mhz): t. 901.1634.

TV ESTERE

Svizzera

11,55 **Campionati mondiali di hockey su ghiaccio** (c)
15,25 **Campionati mondiali di hockey su ghiac...** (c)
17,50 **Telegiornale** (c)
17,55 **Carlesio e l'ippica** (c)
18 — **Per i giovani: Ora G** (c)
18,50 **Telegiornale** (c)
19,05 **Scatola musicale** (c)
FILM 19,35 **Heidi: La casa d'inverno,** telefilm (c)
20,05 **Il regionale** (c)
20,30 **Telegiornale** (c)
20,45 **Reporter,** settimanale (c)
21,45 **That's Tv,** programma musicale (c)
22,10 **Venerdì sport.** Calcio: Coppe europee - Disco sul ghiaccio (c)
23 — **Telegiornale** (c)

Capodistria

17,25 **Telesport: Hockey su ghiaccio**
19,30 **Confine aperto,** settimanale in lingua slo... (c)
19,50 **Punto d'incontro**
20 — **Cartoni** ... (c)
20,15 **Telegiornale** (c)
FILM 20,30 **Azione,** di Jane Kavcic, con Slavko Balek, Leopold Bibic, Branko Piesa
... — **Locandina delle manifestazioni economiche** (c)
22,15 **Notturno musicale: La ballata partigiana** (c)

Montecarlo

17,45 **Disegni ...**
18 — **Parliamo,** telequiz
18,20 **Un peu d'amour, d'amitié et beaucoup de musique**
19,15 **Vita da strega,** telefilm
19,40 **Un peu d'amour**
19,50 **Notiziario**
FILM 20 — **L'uomo e la ... Jennifer,** telefilm
20,55 **... meteorologico**
FILM 21 — **I ... orfanelli,** di Mario Mattoli, con Totò, Carlo Campanini — *I due orfanelli, ormai grandi, ... Gaspare ... Bastiano: entrambi sono trovatelli abbandonati da bambini. Ora lavorano in un istituto che ospita bambine anch'esse abbandonate, del quale istituto Gaspare ... l'economo ... Bastiano il giardiniere. ... un giorno si viene a sapere che Bastiano in realtà è figlio ... un duca*
22,30 **Oroscopo ...**
22,35 **Punto sport**
22,45 **Notiziario**
22,55 ... **sera**

TV NAZIONALE

Rete uno

12,30 **Argomenti: Eredità dell'uomo**, momenti dell'arte indiana. L'India dai mille dèi (seconda puntata) (c)
13 — **Oggi disegni animati. Gli [illegible] L'avventura hawaiana**, di Hanna e Barbera
13,30 **Telegiornale**
14 — **Una lingua per [illegible] Il francese** (ventunesima trasmissione) (c)
17 — **Dài, racconta: Anna Proclemer** (c)
17,10 **L'aquilone**, fantasia di cartoni animati: **Gli inseparabili rivali - A proposito... [illegible] un [illegible] - Aelou - Sabbia** (c)
17,25 **L'inquilino del piano [illegible] sotto**, un programma di Guido Clericetti e [illegible] Umberto Domina, con Topo Gigio e Memo Remigi (c)
18 — **Argomenti: Quattro tempi**, consigli per gli automobilisti, in collaborazione con l'Aci (terza puntata) (c)
18,30 **TG 1 Cronache: Nord chiama Sud, [illegible] chiama Nord** (c)
19 — **Artisti d'oggi: Guelfo e la torre dell'Orologio** (c)
19,20 **Spazio [illegible] Magus**, telefilm [illegible] Martin Landau, Barbara Bain, Tony Anholt (prima parte) (c)
19,45 **Almanacco del giorno dopo** (c)
20 — **Telegiornale**
20,40 **Tam tam**, attualità del TG 1 (c)
21,35 **[illegible] leggenda di Jesse James; La banda [illegible] Quantrill**, telefilm con Chris Jones, Allen Case, Robert Wilke (c)
22 — **Tribuna politica**, trasmissioni autogestite dai seguenti partiti: partito liberale, partito repubblicano, partito socialista democratico, democrazia nazionale, partito comunista, democrazia cristiana (c) - **Telegiornale**

Rete due

12,30 **I libri: Vedo, sento, parlo** (c)
13 — **TG 2 Ore tredici**
13,30 **Ricerche sull'equilibrio dell'ambiente: I grandi laghi [illegible] [illegible]** (seconda puntata) (c)
14 — **Roma: Concorso ippico internazionale** (c) - **[illegible] [illegible] [illegible] seconda tappa Spoleto-Pesaro del IV Giro ciclistico delle Regioni**
17 — **Barbapapà**, disegni animati [illegible] Annette Tison e di Talus Taylor: **Il professor Panda** (c)
17,05 **Con [illegible] fenice [illegible] tappeto magico: Il tempio della fenice**, telefilm (quarta puntata) (c)
17,30 **Spazio disparì**, rubrica bisettimanale: **Handicap e società, barriere elettroniche** (c)
18 — **Visti [illegible] vicino**, incontri con l'arte contemporanea: **Giuseppe Zigania, pittore** (c)
18,30 **[illegible] 2 Sportsera**
18,50 **Buonasera con... Rita al circo**, con il telefilm **Lo [illegible] dei falchi spaziali** della serie **Capitan Harlock**, tratta da un racconto di Moto Reigi (c)
19,45 **TG 2 Studio aperto**
20,40 **I vecchi e i giovani**, sceneggiato televisivo di Marco Leto e Renzo Rosso liberamente tratto dall'omonimo romanzo di Luigi Pirandello, con Bruno Di Geronimo, Alain Cuny, Solveig D'Assunta, Hans Holt, Gabriele Ferzetti, Roberta Paladini, Luigi Di Gianni, Attilio Dottesio, Leonard Mann, Mario Granato, Raimondo Penne, Bekim Fehmiu, Stefano Satta Flores, Stephanie Beacham, Alina Simoni, Glauco Mauri (quarta puntata) — *Siamo alla penultima puntata della vicenda: gli avvenimenti precipitano [illegible] sul piano politico che su quello familiare del protagonista della storia. Le elezioni tanto attese vengono vinte dai candidati clericali sostenuti da Flaminio Salvo, mentre contemporaneamente si celebra il matrimonio tra Adelaide Salvo e il principe Ippolito Laurentano. Al matrimonio non interviene Lando Laurentano, figlio del principe, che preferisce, per ragioni politiche, rimanere [illegible] Roma* (c)
21,45 **Il giorno e la notte: Cronaca minima [illegible] vent'anni [illegible]** (seconda puntata) (c)
22,40 **Sereno variabile**, programma quindicinale (c) - **TG 2 Stanotte**

CITO
CENTRO [illegible] TAPPETI ORIENTALI
Torino, via Lagrange 10 tel. 519.665
Convenienza da toccare con mano.

TV PRIVATE

La redazione non garantisce l'esattezza dei programmi in quanto soggetti a possibili variazioni all'ultimo momento.

G. R. P. Canale 42

12,15 **Karzan**, con Crazy Mathews. Comico
15,35 **Quark**
16,30 **Grp [illegible]**
16,35 **Indovina chi è** (quiz)
16,45 **[illegible] match** (gare tra alunni delle scuole medie)
17,35 **Cartoni [illegible]**
18,10 **Mariannini e l'etere** (viaggi nel mistero)
18,45 **Trial-motor**
19,15 **Grp [illegible]**
19,40 **Rubrica filatelica** (a cura di Renzo Rossotti e Giorgio De Gaspari)
20,18 **Indovina [illegible] è**
20,30 **I masnadieri**, di Mario Bonnard, con Daniela Rocca, Antonio Cifariello. Avventuroso 1961 — *Nobile [illegible] aiutato da un astutissimo frate difende una principessa dai continui tranelli del duca usurpatore*
22,15 **L'incompiuta** (quiz)
22,30 **Caccia ai tredici** (interviste sportive e pronostici totocalcistici di Gianni Rivera)
23 — **Questo grande, grande cinema** (curiosità, interviste sul set e anticipazioni)
23,35 **Giramondo** (le montagne del mondo)
0,20 **Grp [illegible]**
0,30 **Mezzanotte con Tiboni**
0,55 **Dai giornali di domani**
1 — **Film**
2,30 **Arrivano i titani**, [illegible] Duccio Tessari, con Giuliano Gemma, Antonella Lualdi. Mitologico 1962
4 — **Delitto in quarta dimensione**, di Irvin S. Yeaworth jr., con Robert Lansing. Fantascienza 1960
5,30 **Il mostro invincibile**, di Terence Flash, con Tom Takatsuka. Fantascienza 1970

Videogruppo Canale [illegible]

13,20 **Il gabbiano azzurro** (telefilm. Replica del sesto episodio)
16 — **[illegible] torinesi** (la città ieri e oggi. A cura di Federico Peyretti e Laura Cerro)
17 — **8 dicembre 1941, Tokyo ordina: distrug[illegible] [illegible] Harbour**, di Sue Matsubayashi, con Toshiro Mifune. Bellico 1973 — *Dal dicembre del '41 al giugno del '42, la guerra di un aviatore giapponese, le [illegible] speranze, le delusioni, e l'estrema decisione [illegible] morire [illegible] kamikaze*
19 — **[illegible]a alla sopravvivenza**
9,35 **Videonotizie 1**
[illegible] — **[illegible] [illegible] sul rosso**, [illegible] Albert Cardiff, [illegible] Anthony Steffen. Western [illegible] — *Dopo una rapina fallita, un bandito torna in città deciso a vendicare la morte del capobanda, suo padre. Non sa che il giustiziere che lo ha ucciso in realtà è il suo vero padre*
22 — **Quale cinema** (consigli [illegible] interviste)
22,45 **Il playboy di mezzanotte** (strip, cabaret [illegible] musica)
23,45 **Videonotizie [illegible]**
24 — **Tenera è la notte** (a cura di Franco Costa)
1,30 **8 [illegible] 1941, Tokyo ordina: distruggete Pearl Harbour**
3,30 **L'ultimo paradiso**, [illegible] Folco Quilici. Documentario 1957
5,30 **I misteri della jungla nera**, di G. P. Callegari, con Lex Barker. Avventuroso 1954

TV Commerciale Canale 44

13 — **Brigate di fuoco**, con Victor Mature, Lee Marvin
15,30 **Dancing Fever** (novità discografiche)
16,30 **Per favore [illegible] [illegible] le palline**, di Richard Thorpe, con Steve McQueen. Comico 1962 — *Ufficiale della marina americana [illegible] Venezia decide di sbancare [illegible] casinò con l'aiuto del computer della sua nave. Una ragazza lo distrae nel momento cruciale*
18 — **[illegible]**
18,30 **I giochi della gioventù**
19 — **Cartoni animati**
19,35 **Di che [illegible] [illegible]**
20 — **Tvc notizie**
20,30 **Andiamo [illegible] pescare**
21,30 **[illegible] Colt**, di Michele Lupo, con Giulia[illegible] Gemma. Western 1966 — *I banditi gli hanno ammazzato una figlia. Per vendicarsi assolda un pistolero, che accetta [illegible] condizione di poter passare [illegible] notte con [illegible] sorella dell'uccisa*
23,10 **[illegible]**
23,30 **Il figlio di Kocias**, di Douglas Sirk, [illegible] Rock Hudson. Western 1964 — *Eletto capotribù vorrebbe rispettare il trattato di pace firmato da [illegible] padre con i bianchi. Suo fratello invece tenta di provocare la guerra e pure di rubargli la moglie*

Tele Studio Torino Canale 24

12,45 **Film**
15,50 **Film**
17,30 **Switch**, giornalino dei ragazzi
18,30 **L'educazione sanitaria: l'alimentazione**
19 — **[illegible] vetrina** (per lo shopping)
19,30 **Tvg**
— **Abracadabra**, di Max Neufeld, con Mario Riva, Riccardo Billi. Comico 1952 — *Nobile decaduto, aiutato da due compari, architetta imbrogli d'ogni sorta per convin[illegible] una vedova miliardaria [illegible] dirgli di sì*
21,45 **[illegible] sera [illegible] [illegible]** (incontri piemontesi di Mario Castagneri e Luisella Guidetti)
24 — **Tvg notte**
0,15 **Quel quarto d'ora in più** (annunci per cuori solitari [illegible] presentazione semiseria del film)
0,30 **L'allegro collegio delle vergini svedesi**

Tele Torino Int. Canale 61

13 — **L'artiglio blu**, con Klaus Kinski. Giallo
17 — **Classe di ferro** (competizioni tra alunni di quarta [illegible] quinta elementare)
18 — **Jeeg [illegible] - l'uomo d'acciaio** (telefilm a cartoni animati)
18,30 **Pianete uomo** (documentario. Quarto ed ultimo episodio)
19 — **Guardatevi [illegible] specchio** (consigli per la donna di Graziella Porro)
19,45 **Dentro [illegible] città**
20 — **Superclassifica show** (i filmati delle canzoni della hit parade)
20,30 **La discesa di Tony Valeruz dal Cervino**
21 — **Grand Prix** (dai rallies alla velocità. Tutto sull'automobilismo sportivo [illegible] questa settimana)
[illegible] — **Caro marito** (scene di vita coniugale raccolte e commentate da Rosalba Garuzzo)
22,30 **E [illegible] sera c'incontrammo** (la ricerca dell'anima gemella. Presenta Claudio Lippi)
23,30 **Pugni, pupe [illegible] marinai**, di Daniele D'Anza, con Maurizio Arena, Ugo Tognazzi, Gloria Paul, Paolo Ferrari, Raimondo Vianello, Franco Franchi, Ciccio Ingrassia. Commedia 1961 — *Tre marinai a Napoli debbono assolutamente raggiungere l'isoletta che hanno l'ordine di presidiare prima che arrivi l'ispezione*
1 — **Tecnica [illegible] un amore**, di Brunello Rondi, con Janet Agren. Drammatico 1973 — *Dopo dieci anni il loro matrimonio è fallito. L'arrivo di un'enigmatica svedese e di [illegible] tenebroso greco non [illegible] che peggiora[illegible] le cose*

Tele Europa 3 Canale 58

13 — **Il padrino [illegible] Hong Kong**. Avventuroso
15,30 **Terminal Island**
17 — **Pop, rock e soul**
17,30 **Revenge**, di Pino Tosini, con Thomas Hunter. Drammatico 1969 — *Spietato arrivista convince l'amante a uccidergli lo [illegible] per impadronirsi [illegible] sua finanziaria; si fa prestare denaro dai gangsters e accusa la donna di averlo rubato per farla eliminare*
19 — **L'ape giardinaggio**
19,25 **Informazione e attualità**
19,40 **Partita a due** (telefilm)
20 — **L'erede di Robin Hood**, di Darwin Abraham, [illegible] Bob Shaw. Avventuroso 1950
21,30 **Quinta dimensione** (parapsicologia)
22 — **La regina del karaté**, di Chien Lung, con Chang Ching Ching. Avventuroso 1972
23,15 **Informazione e attualità**
23,30 **Il salotto di Esculapio**
24 — **La strage di Frankenstein**, [illegible] Robert L. Stack, con Whit Bissel. Horror 1958 — *Discendente del noto barone ricostruisce il mostro creato dal suo avo, ma si rivela totalmente incapace di controllarlo*

Tele Subalpina Canale 46

13 — **L'incredibile affare Kopcenko**, con Romy Schneider
17,15 **Accattone**, di Pier Paolo Pasolini, con Franco Citti. Drammatico 1961 — *Borgataro romano vive [illegible] spalle di una prostituta. Quando lei finisce in carcere cerca di sostituirla con un'altra di cui però s'innamora. Deciso [illegible] mantenerla tenta dapprima di lavorare e poi di rubare*
19,20 **Incontri sportivi**
20 — **Speciale [illegible]**
20,25 **Oroscopo domani**
20,35 **Prega [illegible] morto e ammazza il vivo**, di Joseph Warren, con Klaus Kinski. Western 1972 — *Per vendicare la famiglia trucidata dai banditi si unisce [illegible] loro e comincia [illegible] seminare discordia*
[illegible] — **C. and C. con voi**
[illegible] — **[illegible]**
23,30 **Il fantasma di Londra**, di Alfred Vohrer, con Joachim Fuchsberger. Giallo 1965 — *Coperto da una tunica rossa uccide due professori ed [illegible] sicario, dopo averlo spedito ad [illegible] due collegiali*

I CINEMA DI TORINO

CRITICA		PUBBLICO	
Capolavoro	●●●●●	Eccezionale	OOOOO
Ottimo	●●●●	Successo	OOOO
Favorevole	●●●	Consensi	OOO
Discusso	●●	Discordi	OO
Mediocre	●	Scarso	O

Film segnalati dalla critica: **Arancia meccanica** (America).

Riduzioni ad associazioni convenzionate con l'Agis - Cinema: Adriano, Arco, Artisti, Bernini, Jolly, Maffei, Odeon Azzurro, Roma, Vittorio Veneto.

VENDERE
IL VOSTRO APPARTAMENTO
Vi offriamo tutti i vantaggi di una valida organizzazione.
TELEFONATE
E UN ESPERTO AL VOSTRO SERVIZIO
Tel. 511.382 - 537.066

cinema prime visioni

AMBROSIO c. Vitt. Eman. 52 Tel. 547.007
California Suite, di Herbert Ross, con M. Caine, J. Fonda, Maggie Smith (Oscar 1978), W. Matthau (Usa - Colori) — Nel lussuoso Beverly Hills Hotel di Los Angeles, s'incrociano le storie, allegre e meno, di alcune coppie.
Orario: 14,40; 16,40; 18,20; 20,20; 22,30. Non viet. ★ Commedia
Critica ●●● Pubblico OOOO Ingresso L. 2500

ARCO-INC c. Pr. Oddone 31 Tel. 484.621
Lo specchio, di Andrej Tarkovskij, con Margarita Terechova, I. Daniloev (Urss - Colori) — Bilancio della vita di un uomo, rapporti con la madre, la moglie, il figlio, attraverso ricordi storici e della sua infanzia. Non viet.
Orario: 15; 17,45; 20; 22,15. ★ Drammatico
Critica Pubblico OOO Ingresso L. 1500

ARISTON v. Lagrange 21 Tel. 546.147
Le avventure di Peter Pan, prod. W. Disney (Usa - Col.) — Tornano sugli schermi le avventure del celebre ragazzino volante e del capitan Uncino suo acerrimo [illegible]. Segue **Il cavallo tatuato**.
Orario: 14,30; 15,50; 18,05; 20,25; 22,20. ★ Disegno animato
RIEDIZIONE [illegible] Ingr 2500 rid [illegible]

ARLECCHINO c. Sommeiller 22 Tel. 587.190
Giallo napoletano, di S. Corbucci, con M. Mastroianni, O. Muti, R. Pozzetto, Z. Araya, Capucine (Italia - Colori) — Mandolinista mentre esegue serenate assiste all'omicidio di un uomo. A questo ne seguono diversi altri.
Orario: 14; 16,15; 18,15; 20,15; 22,30. Non viet. ★ Giallo
Critica ●● Pubblico OOOO Ingresso L. 2500

ARTISTI EROTIC Center v. Artisti Tel. 831.374
Perversion, di James Gartner, con Claudine Beccarie, Patrizia Gori, Jack Taylor (Italia - Colori) — Indiscreta indagine sulle perversioni erotiche più strane ed eccitanti. Vietato 18.
Orario: 15; 16,30; 18; 19,30; 21; 22,30. ★ Commedia erotica
PRIMA VISIONE non recensita Ingresso [illegible]

ASTOR v. Viotti 8 Tel. 519.516
Quintet, di Robert Altman, con P. Newman, V. Gassman, B. Andersson, F. Rey (Usa - Colori) — Su una sterminata distesa di ghiaccio uomini e donne giocano una violenta partita per [illegible] sopravvivenza. Non viet.
Orario: 14,40; 17,20; 19,50; 22,20. ★ [illegible]
OGGI LA PRIMA Ingresso L. 2500

AUGUSTUS [illegible] C.L.N. [illegible] Tel. 530.714
Piccole donne, di Mervyn Le Roy, con E. Taylor, P. Lawford, J. Allyson, J. Leigh, R. Brazzi (Usa - Colori) — Dal noto romanzo di Louisa May Alcott, le storie tenere e drammatiche di quattro giovani sorelle. Non viet.
Orario: 15; 17,30; 20; 22,30. ★ Commedia drammatica
RIEDIZIONE (1950) Ingresso L. 2500

CAPITOL v. S. Dalmazzo 24 Tel. [illegible]
Il cacciatore, di Michael Cimino, con Robert De Niro, Christopher Walker, John Savage (Usa - Colori) — Lucida e crudele rappresentazione dell'alienatezza bellica, attraverso le esperienze di tre [illegible]. V. 14. (5 Oscar).
Orario: 15; 18,30; 22 ■ Guerra
Critica [illegible] Pubblico OOOOO Ingresso L. 2500

CENTRALE d'Essai v. Carlo Alberto 27 Tel. 540.110
Il lupo della steppe, di Fred Haines, con Max von Sydow, Dominique Sanda (Svizzera - Colori) — Intellettuale vissuto nel disprezzo della mediocrità, arrivato a 50 anni scopre in sé due contrastanti personalità. Viet. 14.
Orario: 15.10; 17; 18,50; 20,40; 22,30. ■ Drammatico
Critica ■■ Pubblico OOOO Ingresso L. 2500

CORSO c. Vitt. Eman. 50 Tel. 510.702
Da Corleone a Brooklyn, di Umberto Lenzi, con Maurizio Merli, Mario Merola, Van Johnson (Italia - Colori) — Poliziotto che deve condurre un teste a deporre contro un capo mafia, deve superare molti ostacoli. Non viet.
Orario: 14,45; 16,35; 18,25; 20,30; 22,30. ★ Poliziesco
Critica ■ Pubblico OOOO Ingresso L. 2500

CRISTALLO v. Golto 5 Tel. 650.71.00
Tornando a casa di [illegible] Ashby, con Jane Fonda (Oscar '78), Jon Voight (Oscar '78), Bruce Dern (Usa - Colori) — Reduce dal Vietnam trova difficoltà a comunicare con coloro che la guerra non l'hanno vissuta. Viet. 14.
Orario: 14,40; 17,20; 19,50; 22,20. ★ Drammatico
Critica ●● Pubblico OOOO Ingresso L. 2500

DORIA v. Gramsci [illegible] Tel. 542.422
Halloween, la notte delle streghe, di John Carpenter, con Jamie Lee Curtis, P.J. Soles, Nancy Loomis (Usa - Colori) — Bimbo selenne affitto da follia omicida uccide, e 15 anni dopo si macchia di altri efferati crimini. Viet. 14.
[illegible]: 14,40; 16,40; 18,35; 20,35; 22,30. ■ Horror
Critica ●●● Pubblico OOOO Ingresso L. 2500

GIOIELLO v. C. Colombo 31 Tel. 500.760
La chiamavano Bilbao, di Bigas Luna, con Angel Jova, Maria Martin, Isabel Pisano (Italia - Colori) — Profonda analisi dei sentimenti più intimi e sconvolgenti cronaca di [illegible] ossessione erotica. Viet. 18.
Orario: 14,30; 16,30; 18,30; 20,30; 22,30. ■ Commedia drammatica
Critica ●●● Pubblico OOO Ingresso L. 2500

IDEAL c. Beccaria 4 Tel. 541.523
L'umanoide, di G. B. Lewis, con R. Kiel, C. Clery, A. Kennedy, B. Bach (Italia - Colori) — Democratico pianeta extragalattico viene scosso da [illegible] essere malvagio che con l'aiuto [illegible] un gigante disumanizzato vuole sottometerlo.
Orario: 14,50; 16,50; 18,40; 20,30; 22,30. [illegible] ★ Fantascienza
Critica ■ Pubblico OOOO Ingresso L. 2500

LILLIPUT v. XX Sett. 15 bis Tel. 537.100
Pop Iemon, di Boaz Davidson, con Yiftach [illegible], Anat Atzmon (Israele - Colori) — Sull'onda delle musiche di Elvis Presley, tenera storia d'amore fra due giovanissimi alla fine degli Anni [illegible].
Orario: 14,30; 16,30; 18,30; 20,30; 22,30. Viet. 14. ■ Commedia
Critica ●● Pubblico OOOO Ingresso L. 2500

LUX Gall. S. Federico Tel. 541.283
I ragazzi venuti [illegible] Brasile, [illegible] Franklin J. Schaffner, [illegible] Gregory Peck, Laurence Olivier (Usa - Colori) — Medico torturatore di Auschwitz riproduce 94 bambini geneticamente identici ad Hitler. Viet. 14.
Orario: 14,40; 17,20; 19,50; 22,20. ★ Fantascienza
Critica ●● Pubblico OOOO Ingresso L. 2500

METROPOL v. Pr. Tommaso 6 Tel. 650.54.70
Porno Black Aphrodite, di Saul Fillstein, con Ajita Wilson, Harry Stevens (Usa - Colori) — La bella e super sexy attrice [illegible] in [illegible] nuova sensazionale e provocante esibizione erotica. Viet. 18.
Orario: 14,30; 16; 17,40; 19,10; 20,40; 22,30. ★ Commedia [illegible]
PRIMA VISIONE non recensita Ingresso L. [illegible]

MILANO LUCE ROSSA v. Milano 9 Tel. 530.255
La [illegible], di Beri Torn, con Maria Lynn, Jack Frank (Usa - Colori) — Giovane, bella, svedese (quindi disinibita), chiusa [illegible] noioso collegio, [illegible] di distrarsi piacevolmente nei momenti liberi. Viet. 18.
[illegible]: 10; 11,35; 13,15; 14,45; 16,20; 18; 19,30; 21; 22,30. ★ Commedia erotica
PRIMA VISIONE [illegible] recensita Ingresso L. 2000

NAZIONALE v. Pomba 7 Tel. 518.850
I fantastici 3 Supermen, di Frank Kramer, con Tony Kendall, [illegible] Harris, Nick Jordon (Usa - Colori) — Fantastiche imprese e incredibili avventure per [illegible] uomini dotati di superpoteri. [illegible] viet.
Orario: 14,30; 16,30; 18,30; 20,30; 22,30. ★ Avventuroso
RIEDIZIONE 1968 Ingresso L. 2500

OLIMPIA v. Arsenale [illegible] Tel. 532.448
Caro papà, di Dino Risi, con Vittorio Gassman, Aurore Clement, Julien Guiomar (It.-Fran.-Canada - Colori) — Il difficile rapporto tra un padre superindustriale e un figlio inclinato al ribellismo terroristico. Non viet.
Orario: 14,30; 16,30; 18,30; 20,30; 22,30. ★ Drammatico
Critica [illegible] Pubblico OOOO Ingresso L. 2500

REPOSI v. XX Settembre 15 Tel. 531.400
Un uomo in ginocchio, di Damiano Damiani, con Giuliano Gemma, Michele Placido, Eleonora Giorgi (Italia - Colori) — Vittima designata della mafia, stabilisce con il killer uno strano rapporto di odio-simpatia. Viet. 14.
Orario: 14,30; 16,30; 18,30; 20,30; 22,30. ★ Drammatico
Critica ●●● Pubblico OOOO Ingresso L. 2500

ROMANO Galleria Subalpina Tel. 510.145
Fedora, di Billy Wilder, con Martha Keller, William Holden, Henry Fonda (Usa - Colori) — [illegible] diva hollywoodiana ormai al declino, cerca con l'aiuto di un produttore di reinserirsi nel mondo cinematografico. [illegible] viet.
Orario: 14,30; 16,30; 18,30; 20,30; 22,30. ★ Drammatico
OGGI LA [illegible] Ingresso L. 2500

[illegible] RITZ v. Acqui [illegible] Tel. 830.521
Nel corso [illegible] di Wim Wenders, con R.[illegible] Vogler, A. Ziechler (Germania - Colori) — Due giovani si incontrano viaggiando per la Germania, le vicende del viaggio serviranno [illegible] loro conoscenza.
Orario: 15,50; 16,55; 22. Viet. 14. ★ Commedia drammatica
Critica ●●●● Pubblico OOO Ingresso L. 2000

TORINO v. Buozzi 6 Tel. 530.353
Porno [illegible]el, di [illegible]ges Fleury, [illegible] Erika Cool, Charlie Schreiner, Eliza- [illegible] Buret (Francia - Colori) — La bella attrice, regina dell'Hard-core, in una nuova [illegible] di avventure spregiudicate. Viet. [illegible]
Orario: 14,30; 16; 17,45; 19,10; 20,50; 22,30. ★ Commedia erotica
PRIMA VISIONE non recensita Ingresso L. [illegible]

VITTORIA v. Roma 336 Tel. 511.789
Duri a morire, [illegible] Joe D'Amato, [illegible] Luc Merenda, Donald O'Brian (Italia - Colori) — Mercenari sequestrano una celebre e importante spia e tentano di incassare il relativo lauto compenso. Non viet.
Orario: 14,35; 16,30; 18,30; 20,30; 22,30. ★ Avventuroso
Critica ■ Pubblico OOO Ingresso L. 2500

proseguimenti prima visioni

ALEXANDRA v. Sacchi 18 Tel. 511.293
Personeroticomania, di G. Kikoine, con Josyanne Galettre, Martine Serno (Francia - Colori) — Due sexy-dive del Crazy Horse si esibiscono in alcuni dei loro numeri più conosciuti e proibiti. Vietato 18.
Orario: 14,05; 15,45; 17,25; 19,05; 20,45; 22,30. ★ Commedia erotica
PRIMA VISIONE non recensita Ingresso L. 1200

ASTRA v. R. Pilo 6 Tel. 753.597
Filo da torcere, di James Fargo, con Clint Eastwood, Sandra Locke (Usa - Colori) — Camionista mentre insegue una cantante di cui è innamorato, si procura avventure e guai per la sua abilità nel fare a pugni. Non viet.
Orario: 20,15; 22,30. ★ Avventuroso
Critica ■■ Pubblico OOOO Ingresso L. 1200

COLOSSEO v. M. Cristina 73 Tel. 651.034
Lo squalo 2, di Jamet Szware [illegible] Roy Schaider, Loraine Gary (Usa - Colori) — Lo stesso paese della precedente avventura è di nuovo meta delle incursioni [illegible] [illegible] più feroce squalo femmina. [illegible] viet.
Orario: 20; 22,30. ■ Drammatico
Critica ●● Pubblico OOOOO Ingresso L. 1200

ELISEO piazza Sabotino Tel. 335.9815
Squadra antigangster, di Bruno Corbucci, con Tomas Milian, Enzo Cannavale, Asha Puthli (Italia - Colori) — Il [illegible] commissario Giraldi sventa in questa n[illegible] avventura i piani criminosi della mafia di Miami. Non viet.
Orario: 20,30; 22,30. ★ Poliziesco
Critica ■ Pubblico OOOOO Ingresso L. 1200

FORTINO via Cigna [illegible] Tel. 488.560
Il [illegible]lio, di Edouard Molinaro, con Ugo Tognazzi, Michel Serrault, Michel Galabru (Francia-Italia - Colori) — Figlio di un omosessuale, innamorandosi della figlia di un [illegible]ta, [illegible] [illegible] guai il padre.
Orario: ap. ore 20. Non viet. ■ Commedia
Critica ●●● Pubblico OOOOO Ingresso L. 1200

LA PERLA c. De Gasperi 28 Tel. 584.791
Il paradiso può attendere, di Warren Beatty e Buck Henry, con W. Beatty, Dyane Cannon, J. Christie (Usa - Colori) — Giocatore di football americano morto prematuramente torna in Terra miliardario. Non viet.
Orario: 15,05; 16,45; 18,35; 20,30; 22,25. ★ Commedia
Critica ■●● Pubblico OOOOO Ingresso L. 1500

MAFFEI v. Pr. Tommaso [illegible] Tel. 683.354
Ecco l'Impero dei [illegible], di [illegible]isa Oshima, con [illegible]suda Eiko, Fiji Tatsuya (Giappone - Colori) — Geisha amata follemente dal suo signore arrischia con lui giochi erotici pericolosi. Versione originale sottotitolata. Viet. 18.
Orario: 14,30; 16,30; 18,30; 20,30; 22,30. ★ Erotico
Critica ●●●● Pubblico OOOO Ingresso L. 2000

MASSAUA p. Massaua 9 Tel. 795.803
[illegible] Paradiso, di Sylvester Stallone, con Sylvester Stallone, Anne Archer (Usa - Colori) — Tre fratelli, [illegible] forte di cervello, uno di muscoli e l'altro di lingua, s'impongono nel mondo della lotta libera. Non viet.
Orario: 20,20; 22,30. ★ [illegible]
Critica [illegible] Pubblico OOOOO Ingresso L. 1500

[illegible] v. Montebello 8 Tel. 876.061
OGGI CHIUSO

ORFEO p. Carlina Tel. 518.114
L'anello matrimoniale, [illegible] Mauro Ivaldi, con Carmen Villani, Ray Lovelock, Enzo Cannavale (Italia - Colori) — [illegible] provoca crisi [illegible] marito confessandogli il suo desiderio di fare l'amore con un altro [illegible]. Viet. 18.
Orario: ap. ore 15. [illegible] erotica
Critica ■ Pubblico OOO Ingresso L. [illegible]

PUNTODUE d'Essai v. Garibaldi 30 Tel. 545.245
[illegible] ultimo uomo, di Angelo [illegible] Alfredo Castiglioni (Italia - Colori) — Le guerre tribali, le scarnificazioni, le danze erotiche e altri riti sconvolgenti ripresi fra le tribù primitive dell'Africa. Vietato 16.
Orario: 15,15; 17,10; 18,55; 20,35; 22,30. ■ Documentario
Critica ●● Pubblico OOOO Ingresso L. 1200

seconde e altre visioni

ACAPULCO (via Donizetti 6, [illegible] Nizza, tel. 651.264)
Il matrimonio, di R. Altman, con V. Gassman, L. Proietti, M. Farrow. Non viet. 20,10; 22,30. ■ Drammatico

APOLLO (largo Giachino 91, tel. 215.685)
Superman, M. Brando, C. Reeve. Non viet. 19,55; 22,30. ★ Fantascienza

ARIZONA (c. Belgio 53, tel. 874.171)
La carica dei 101, di W. Disney. 20,30; 22,30. ■ Disegno animato

CONTINENTAL (v. Nizza 348, tel. 697 068)
Ho diritto al piacere, L. Coterau. ★ Commedia erotica

ERBA RAGAZZI (corso Moncalieri 241, tel. 690.467)
Ore 15-17 **La grande avventura**, W. Disney, con R. Logan. Col. ★ Avventuroso
abbinato a **Paperino nel mondo della matematica**. Colori ★ Disegno animato

FARO (via Po 30, tel. 832.214)
L'ingorgo, A. Sordi, U. Tognazzi, S. [illegible]. Non viet. Or.: 15,20; 17,40; 20; 22,30. ★ Commedia

[illegible] (corso Trapani 57, tel. 372.057)
[illegible] **Pepper's**, I Bee Gees. Non viet. ★ Musical

GIANDUJA MARIONETTE LUPI
Oggi ore 14 «Settimana della marionetta giocattolo» «**Giro del mondo (della fantasia) in 80 minuti**» a cura di Augusto Grilli e «**I racconti dello zio Tom**» di W. Disney. ★ Disegno animato

HOLLYWOOD (corso R. Margherita [illegible]6, tel. 851.904)
Ashanti, Kabir Bedi. Non viet. ★ Avventuroso

PRINCIPE (via P. d'Acaja 45, tel. 760.851)
Per vivere meglio divertitevi [illegible] noi, J. Dorelli, R. Pozzetto. Non [illegible]. Ap. 20,20; [illegible] 22,30. ■ Commedia a episodi

STATUTO (via Cibrario 18, tel. 487.051)
Superman, C. Reeve, M. Brando. Ap. 14,30. Ult. 22,15. Non vietato ★ Fantascienza

ZETA RAGAZZI (via Cibrario 88, tel. 772.907)
Domani [illegible] 15-17 **Ali Babà e i quaranta ladroni**.
Baby-sitter in sala. ★ Avventuroso
Per le proiezioni di oggi vedi [illegible] Francia.

ZONA CENTRO

CABARET VOLTAIRE (v. Cavour 7, [illegible] 516 046)
«La bolla del cinema»: 16,30 [illegible] **scoglio della vita**, regia I. Bergman; 16 Erotismo nel cinema [illegible] **hostess**; 19 **Anatomia** [illegible] **raptamento**, di Akira Kurosawa; 21,30 Spett. teatrale **Mare 2**, di Rino Sudano; 22,30 **La divina** [illegible] 1° fase «**Intermopurgatorio**». Ingr. soci.

ALCIONE
Sullo schermo Film erotico a raggi infrarossi. Inizio film ore 15,15; 21,15. Sulla scena **Pokerissimo di luci rosse**. Or. 17,40; 22,40. Viet. 18. ★ Erotico

CRAVESANA * (via Avogadro 3, tel. 530.493)
Sabato ore 15 e 17 **Doc Savage l'uomo di bronzo**. ★ Western

CINECLUB (v. Calandra 15, tel. 4472.868)
Film «**Hard-Core n. 1**». Ore 20,30; 22,30. Tessera omaggio. Ingresso L. 1500. Riservato soci. ■ Erotico

[illegible] **CLUB** (v. Giusti 8, tel. 544.077)
Retrospettiva [illegible] Karl Valentin. Ore 21; 22,30.

PO (v. Po 21, tel. 510.496)
Chiuso. Domani **Tenente Colombo riscatto per un uomo morto**, Peter Falk. ★ Poliziesco

REGINA (c. R. Margherita 123, tel. 530.865)
Adolescenza morbosa. Colori. Viet. 18. ★ Commedia erotica

VITTORIO VENETO (p. V. Veneto 5, tel. 871.842)
Altrimenti ci arrabbiamo, T. Hill, B. Spencer. ★ Avventuroso

CROCETTA - S. RITA - MIRAFIORI

ADRIANO (via Sacchi 66, [illegible], 587.715)
Il gobbo di Londra, V. 14. ★ [illegible]

GIARDINO-CINEOCCHIO (v. Monfalcone 82, tel. 328.878)
Cane di paglia, di S. Peckinpah, con D. Hoffman, S. George. V. 18. ★ Drammatico

SMERALDO (via Tunisi 92, tel. 390.711)
Voglia [illegible] donna. V. 18 ★ Commedia erotica

VINZAGLIO (corso D. Abruzzi 102, tel. 595.125)
Il vizietto, Ugo Tognazzi, Michel Serrault. 20,25; 22,30. ★ Commedia

ZONA S. PAOLO

AMERICA (via Fréjus 27, tel. 446 764)
Arancia meccanica, regia S. Kubrick. Viet. 18. ★ Fantascienza
■ Segnalato dalla critica.

ORATORIO S. PAOLO * (v. Lusarna 16)
Vivere per vivere. ★ Commedia drammatica

SAN PAOLO (v. Cesana 80, tel. 372.637)
Grease, John Travolta. Non viet. ■ Musical

[illegible] FRANCIA

[illegible] (c. Tassoni 3, [illegible], 773.843)
America [illegible]: **al[illegible] [illegible] pietà**. V. 18. ■ [illegible]

ODEON [illegible] (v. Venaizio 8, tel. 772.362)
[illegible] **Mucchio selvaggio**, William Holden, [illegible] Borgnine. Tec. Non viet. Ap. [illegible]. ★ Western

STAR (via Domodossola 46, tel. 772.990)
La carica dei 101, di [illegible] Disney. Tech. Non viet. ■ Disegno animato

[illegible] [illegible] (v. Cibrario 88, [illegible], 772.807)
Un tranquillo week-end [illegible] **paura**, [illegible] I. Boorma, con J. Voight, B. Reynolds. Col. Viet. 18. Ore 20,30; 22,30. Solo oggi. ★ Drammatico

[illegible] S. DONATO

ROMA - INC. (v. [illegible]. Donato 40 bis, tel. 467.765)
Musica-Musica: **M.A.S.H.**, D. Sutherland, E. Gould. ★ Avventuroso

MADONNA CAMPAGNA - LUCENTO

[illegible] (v. Chiesa della Salute 77, tel. 297.197)
Barlinguer ti voglio [illegible] R. Benigni. V. 18. ■ Commedia

[illegible] **ERA AZZURRA** (v. Madonna di Campagna 1, t. 215.613)
Viaggio con Anita, di M. Monicelli, con G. Giannini, G. Hawn. Techn. 1ª vis. zona. Ap. 15,30. ★ Commedia drammatica

JOLLY (v. Verolengo [illegible], tel. 260.151)
L'infermiera di notte, G. Guida. Techn. Viet. 14. ★ Commedia

ZONA MILANO - REGIO PARCO

ARS (c. R. Parco 142, tel. 203.588)
Altrimenti [illegible] arrabbiamo, Bud Spencer, Terence Hill. ■ Avventuroso

FALCHERA (v. Tanaro 30, tel. 262.1665)
Le ragazze Pon Pon si scatenano. Viet. 18. ★ Commedia erotica

MAIOR (largo [illegible] Cesare 105, tel. 287.974)
La contessa, la contessina, la cameriera. Col. Viet. 18. Ap. 15, ult. 22,30. ★ Commedia erotica

SOCIALE (v. Courmayeur 2, tel. 850.508)
Grease, John Travolta. Non viet. ★ Musical

ARCI ZENIT (v. Corelli 1, tel. 267.597)
Ore 20,15 rassegna «L'antifascismo [illegible] cinema» **Il delitto Matteotti**, di Vancini. ■ Drammatico

ZONA VANCHIGLIA - BORGO PO

ERIDANO d'Essai (corso Casale 105, tel. 832.086)
Venga a prendere il caffè da noi, di A. Lattuada, con U. Tognazzi, F.R. Colizzi. Viet. 14. Ore 20,15; 22,30. ■ Commedia

ZONA [illegible] - LINGOTTO

CABIRIA d'Essai [illegible]. Bengasi)
L'ultima follia di Mel Brooks, [illegible] Mel Brooks, [illegible] Feldman. 20,20; 22,30. ★ Commedia

CUORE * (v. Nizza 58, tel. 887.688)
Il [illegible] **Zivago**, Omar Sharif, Geraldine Chaplin, Julie Christie. Techn. Ore 16; 21,30. ■ Drammatico

ITALIA (v. [illegible]izza 138, tel. 6964.021)
Squadra antimafia, Tomas Milian. Non [illegible]. ★ [illegible]

SPEZIA (v. Nizza 170, tel. 696.3517)
Amori, [illegible] e tradimenti. Viet. 18. ★ Commedia erotica

* Cinema a [illegible] parrocchiale.

GALLERIE E MUSEI

AGENZIA [illegible] [illegible] **ASTA** (C. Alberto 6, 542.992) Asta [illegible] 18 alle 19,30 - Arte contemporanea - Antiquariato.
ARTE BODDA (via Cavour 26, tel. 512.762): Maestri [illegible] antichi [illegible] antiquariato.
CIRCOLO ARTISTI (Bogino 9): Mostra Alberto Fusari 16,30-19,30.
CITTADELLA (Bertola 31): G. [illegible].
DOCUMENTA: Fausto Pirandello.
[illegible]: Marco Ventura.
[illegible]: I «Nazareni» e il loro tempo.
PIRRA (c. Cairoli [illegible], tel. 877.344): I pastelli di Edouard Chappel.
[illegible] **BOTTEGA B.A. Valentino**: «Dagli archivi» Grafica 10-12; 15-18,30.
QUAGLINO - [illegible] - CAVALLO - [illegible] - MINOLETTI - SCALIA. Inaug. [illegible] 17,30.
RICERCHE: Buscioni, Gabrio, Fallani.
SPIRALI (via Arsenale 35) personale Ponte Corvo.

ASSOCIAZIONE PIEMONTESE [illegible] ARTE [illegible]
ACCADEMIA: I nudi di Ingegneri. Inaug. ore 18.
A.I.C. (877.857): Gabriella Faedo.
BERMAN: Anna Ferrari.
[illegible] (Doria 21): Pers. [illegible] Scali.
[illegible] (Mazzini 9): Teresio Zucca.
LA BUSSOLA (v. Po 9): Art Déco e Liberty.
LA GIOSTRA - Asti: grafica internazionale.
LE IMMAGINI: Orfeo Tamburi.
LINEA-CUNEO: Veronique Massenet.
TAVOLOZZA (587.110): Gentilini.
VIOTTI: Armando Guatieri.

MUSEO MARIONETTA PIEMONTESE - T. Gianduja (S. Teresa 5, t. 530.236).
MUSEO NAZIONALE DEL CINEMA: alle 16 e 21,15 «Film [illegible] rivedere»: «Passeggiata sotto la pioggia di primavera» di G. Green con J. Bergman, A. Quinn (G.B. Usa 1970 col. [illegible], 105).

TEATRI E RITROVI

ALCIONE: sulla scena **Pokerissimo di luci rosse.** Ore 17,40; 22,40. Sullo schermo: film erotico a raggi infrarossi. Or.: 16,15; 21,15. Viet. 18.

ALFIERI: stasera ore 21 (2ª in abb.) per pochi giorni, Gigi Proietti in **A me gli occhi please.** Pren. tel. 535.440. Ril. studenti L. 2500 platea.

AUDITORIUM DI TORINO: XV Concerto stagione sinfonica pubblica. Venerdì 27 aprile, ore 20,50, Direttore Bruno Aprea; pianista Natascia Tadson. Mozart: Sinfonia in fa maggiore K 75, Concerto in re maggiore K 537 per pianoforte e orchestra («d'Incoronazione»); Bizet: Roma, suite. Orchestra sinfonica di Torino della Radiotelevisione Italiana. Per ragioni di trasmissione non è consentito l'ingresso del pubblico in sala oltre le ore 20,50.

CABARET VOLTAIRE: ore 22,30 **La Divina Commedia - 2ª fase: Inferno purgatorio.**

CABARET VOLTAIRE: ore 21,30 **Okame.** Spettacolo di mimo di Fulio Ishimaru. Ingresso soci.

CARIGNANO - TEATRO STABILE: ore 20,30 Compagnia di Prosa Teatro Eliseo diretta da G. De Lullo e R. Valli presenta Franca Valeri e Paolo Stoppa in **Gin Game** di D. L. Coburn. Regia di G. De Lullo. Spettacolo in abbonamento. Tel. 544.582 - 556.246. Ultimi 4 giorni.

CENTRALINO (v. delle Rosine 16, tel. 837.500) ore 22 Cabaret.

ERBA: questa sera ore 21,15 **Incontri ravvicinati con il terzo... Gipo.** Recital di canzoni di Gipo Farassino. Pren. c. Moncalieri 241, tel. 690.467.

GIANDUJA MARIONETTE LUPI: oggi ore 15,30 «Settimana della marionetta giocattolo»: «Giro del mondo (della fantasia) in 80 minuti» a cura di Augusto Grilli e «I racconti dello zio Tom», cart. animati a col. di W. Disney.

GOBETTI - TEATRO STABILE: stasera ore 20,30 **Il gatto con gli stivali**, di Lucignani. Cooperativa Attori e Tecnici. Regia A. Corsini. Tel. 544.562 - 556.246. Ultimi 3 giorni.

MACARIO: ore 21,15 La Compagnia Comica Teatrale «Gilberto Govi» in **I mastrussi per l'equo canone.** Pren. tel. 556.922.

NUOVO: ore 21,15 recital di Roberto Balocco. Pren. c. M. d'Azeglio 17, tel. 655.552. Ultimi 2 giorni.

NUOVO - SALA VALENTINO: questa sera ore 21,15 la compagnia Anna Bolens in **Arsenico e vecchi merletti** il capolavoro comico degli Anni 40. Pren. c. M. d'Azeglio 17, tel. 655.552.

TURINEIS (tel. 464.644, 555.084): da domani ore 21,15 **La protesta dle anime**, 2 tempi bizzarri di Aldo Nicolaj. Novità assoluta.

TEATRO STABILE TORINO - IV Dipartimento del Comune di Torino - Feste internazionali di teatro per ragazzi, al Teatro Con Orione, c. P. Oddone 24, ore 14,30: **Michelina la strega.** Compagnia Teatro delle Briciole di Reggio Emilia.

CINE TEATRO ITALIA: «Dalla Città al Quartiere», ore 21 Jazz. The Quartet.

IL FAVOLOSO CIRCO CESARE TOGNI dal 27 aprile al 13 maggio (Parco Carrara - Pellerina - Pren. 761.724). Debutto ore 21.

AL BAGATELLE (str. Cavoretto 2) 21.
ARLECCHINO: ore 21 Actis.
BELLE ARTI: ore 21 venerdì elegante.
CASTELLINO: ore 21 I Marmittoni.
CLUB 84: ore 21 Gli Araldi.
DU PARC: ore 21 Bevione.
EDEN: ore 21 Boccaccio 71.
FARO: ore 21 Vallero Folk.
GARDEN: ore 21 I Quadrifogli.
LA PERLA: 15,30-21 Armandino.
LE ROI - BAL MUSETTE: ore 21.
MASSAUA: ore 21 ballo liscio.
NUOVO PRINCIPE: 21 Nuova Edizione.
ODEON (ex Gay): 16-21 Roby.
TROCADERO: 21 Holiday Sound.

INDIE - PIANO BAR (Verdi 10, tel. 537.340) al piano Guido Monge.
MINI CABARET (tel. 613.860)
SAN GIORGIO - Valentino - Ristorante Dance: orch. Pino Show.

LE PARADIS Club: Spettacolo sexy sexy sexy (S. Massimo 14).
MEETING DISCOTECA (Moncalieri 85).
VILLA GAY DISCOTECA: ore 21.

Concerto all'Auditorium — Stasera alle 20,30, concerto dell'orchestra della Rai diretto dal m° Bruno Aprea. In programma: Mozart, Bizet.

Jazz al Fire — Stasera in via Principessa Clotilde 82, Quartetto Gianni Negro; con G. Negro (piano), G. Scategni (sax), G. Diaferia (batteria), Bevione (basso).

Festa Teatro Ragazzi — Al Teatro Don Orione (c. Principe Oddone 24) oggi alle 10 il Teatro delle Briciole di Reggio Emilia presenta «Michelina la strega».

Danze indiane — Per l'Associazione culturale italo-indiana, al Piccolo Teatro Valdocco (v. Salerno 12), oggi alle 10,30, spettacolo di danze indiane, per ragazzi delle scuole; ore 21: spettacolo per tutti.

Concerto all'Avogadro — Oggi alle 16,30, all'Istituto tecnico Avogadro (c. S. Maurizio 8), concerto del Gruppo vocale e strumentale La Fontegara. In programma: Dufay, Eustachio de Monte Regali, Anonimo del XIV sec., Janequin, Festa.

Retrospettiva di Valentin — Per il ciclo del Goethe-Institut con il Movie Club, oggi alle 17,30 in piazza S. Carlo 208: «Die karrierte Weste» (Il gilè a quadri) 1936, sonoro, versione originale. Segue una tavola rotonda su Karl Valentin, con Claudio Magris, Anton Reininger, Giovanni Spagnoletti. Seguiranno alle 21 e 22,30: «Der Firmling», «Der Zithervirtuose», «Die Erbschaft».

Film omosessuali — Continua la seconda «Settimana internazionale di film lesbici e omosessuali» organizzata dal «Fuori!» al cinema Sempione, in corso Vercelli 144. Stasera alle 21 due proiezioni: *Ornella* da «Vedo nudo» di Dino Risi, con Enrico Maria Salerno (1972, Italia) e *Anna und Edith* di Cristina Perioncioli (1977).

Spazio 4 — In via S. Massimo 21 stasera alle 21,15 «Il Teatro che diventa provocazione», a cura del Cabaret Voltaire.

Dalla città al quartiere — Stasera alle 21 al cine Teatro Italia jazz con «The Quartet».

Einstein 1879-1979 — Per il ciclo organizzato dal Comune con l'Unione Culturale, stasera alle 21 al cinema Massimo (v. Montebello 8) il prof. Vittorio de Alfaro dell'Università parlerà su «Relatività e fisica delle particelle fondamentali».

TEATRO MACARIO - ore 21,15
la Compagnia
GILBERTO GOVI in
«I MASTRUSSI PER L'EQUO CANONE»
Pren. tel.556.922

TEATRO TURINEIS
da domani ore 21,15
«LA PROTESTA DLE ANIME»
2 tempi bizzarri di
Aldo Nicolaj - Novità

danze la perla
ore 15,30 Matinée
ore 21 Galà dell'eleganza

Una serata diversa prolungata
DU Parc
OMAGGI FLOREALI
ALLE SIGNORE PIU' ELEGANTI

Trocadero
V. A. Doria 9 - Tel. 553.771
ORE 21
ATTRAZIONI
in pedana HOLIDAY
SOUND

BELLE ARTI Valentino
ore 21 PIERANGELI canta
GASPARINO suona
NINO GALLO invita
al VERO VENERDI' ELEGANTE

NUOVO PRINCIPE
Serata elegante
NUOVA EDIZIONE

LA LUCCIOLA
Serata con il «CLUB CHIVASSO»
del Maestro G. DESSO
esib. LISCIO - STANDARD - ROCK

Charleston
MUSIC HALL
V. Cavalcanti 5
Tel 895.796
ore 21
dal LIDO
DI PARIGI
LOS LIMAS
Prenotazioni

PIANO «O» BAR
BERNARD THOMAS
Via Guastalla 20 — Tel. 830891

SEVENTY SEVEN
Borgaretto - Tel. 358.16.15
Stasera ore 21
Serata organizzata
A.D.I. club di Piossasco
Istruttori di ballo
Nino e
Margherita Carlone

2 ritmi
S. Gillio
Str. Givoletto
Stasera ore 21 LISCIO
con I MAIOR
Secondo gruppo di Rock and Roll

Piccolo Teatro VALDOCCO
v. Salerno 12
questa sera ore 21
DANZA INDIANA

NUOVO: oggi e domani
Coop. Cultura Tempo Libero
«TORINO COME ERAVAMO»
ROBERTO BALOCCO
Complesso I GIOLO

TEATRO STABILE TORINO
al Gobetti stasera e domani ore 20,30
domenica ore 15,30
IL GATTO CON GLI STIVALI
di Lucignani - regia A. Corsini
Coop. Attori e Tecnici
ULTIME 3 RECITE

PALASPORT
venerdì ore 21
ROKETTS
prevendite: MASCHIO tel. 54.27 22
RICORDI tel. 53.35.47
PALASPORT tel. 33.17.417

CIRCO CESARE TOGNI
alla Pellerina - tel. 761.724
questa sera ore 21 DEBUTTO

CINEMA CINTURA

BEINASCO
Italia: I grossi bestioni

BORGARO
Royal: Violenza ad una vergine nella terra dei morti viventi.

CARIGNANO
Peter: La dottoressa sotto il lenzuolo.

CARMAGNOLA
Splendor: Forza 10 da Navarone.

CASELLE
Roma: I viaggi straordinari di Giulio Verne.

CHIUSA S. MICHELE
Gloria: Sei una carogna, t'ammazzo.

CIRIE'
Catalano: Hanimal House.
Italia: Rivelazioni erotiche di una governante.
Nuovo: L'insegnante balla... con tutta la classe.

CUORGNE'
Perona: Ashanti.
Margherita: Nosferatu.

LANZO
Catalano: Il gatto venuto dallo spazio.

MONCALIERI
Italia: Il bianco, il giallo, il nero.
Nuovo Nazionale - Luce rossa: I pomo giochi.

ORBASSANO
Moderno: La moglie di mio padre.

PINEROLO
Hollywood: Happy Days, la banda dei fiori di pesco.
Italia: Piraña.
Nuovo: L'insegnante balla con tutta la classe.
Primavera: Moses Wine, detective.
Ritz: I 39 scalini.

PIOSSASCO
S. Giorgio: La figlia del diavolo.

RIVALTA-T. FRANCESI
Smeraldo: Italia a mano armata.

RIVAROLO
Cristallo: Il Paradiso può attendere.

S. AMBROGIO
Ambrosiano: Squadra speciale dell'ispettore Swenningan.

S. MAURIZIO
Edera: Giallo napoletano.

SETTIMO
Beccaris: Così come sei.
Moderno: Gli zingari del mare.
Garibaldi: Come perdere una moglie e trovare un'amante.

SUSA
Civico: La collegiale svedese.

TORRE PELLICE
Trento: Vivere giovane.

VALPERGA
Ambra: L'insegnante balla con tutta la classe.

VENARIA
Dante: Intimità proibite.
Supercinema: Amore alla francese.

CHIVASSO
Cinecittà: Il segreto di Agatha Christie.
Moderno: Clint Eastwood si darà filo da torcere.
Politeama: Saxofone.

CINEMA PIEMONTE LIGURIA

ALESSANDRIA
Alessandrino: Happy Days.
Ambra: Il grande attacco.
Comunale: Un amico da salvare.
Corso: Peter Pan.
Cristallo: Ken il cinese.
Galleria: Brillantina rock.
Moderno: Un uomo in ginocchio.

ACQUI TERME
Ariston: Ecco l'impero dei sensi.
Cristallo: Animal house.
Garibaldi: Collo d'acciaio.
Italia: riposo.

CASALE MONFERRATO
Moderno: Piccole donne.
Nuovo: La contessa, la contessina e la cameriera.
Politeama: Il commissario di ferro.
Vittoria: Cristo si è fermato a Eboli.

CASTELLAZZO BORMIDA
Rivoli: Nolfi porno n. 2.

FELIZZANO
Comunale: riposo.

GAVI LIGURE
Il Forte: Grazie a Dio è venerdì.

NOVI LIGURE
Cristallo: Rock 'nd roll.
Iris: I ragazzi venuti dal Brasile.
Italia: Piraña.
Moderno: Arriva un cavaliere libero e selvaggio.

OVADA
Lux: L'amico sconosciuto.
Moderno: Collo d'acciaio.
Torrielli: Grease.
Splendor: riposo.

SERRAVALLE SCRIVIA
Astor: L'uccello dalle piume di cristallo.
Lelio: Kleinolf Hotel.

TORTONA
Moderno: Battaglie nella galassia.
Sociale: Grease.
Verdi: L'aquila grigia.

VALENZA PO
Teatro: Cristo si è fermato ad Eboli.
Politeama: riposo.

VOGHERA
Ariecchino: La caduta degli dei.
Galvani: Filo da torcere.
Roma: La banda dei fiori di pesco.
Sociale: Il paradiso può attendere.

ASTI
Lux: Caro papà.
Politeama: Giallo napoletano.
Salone: Il commissario Verazzano.
Splendor: Questa è l'America.
Teatro: Lo specchio.
Vittoria: Il cacciatore.

CANELLI
Bellio: Rapsodia per un killer.
Ragno d'Oro: Quel dannato pugno di uomini.

NIZZA
Aurora: Supersexy movie.
Lux: Le evase.
Sociale: Ma il tuo funziona sempre?
Verdi: Ernesto.

CUNEO
Corso: 1855: La prima grande rapina al treno.
Fiamma: Il cacciatore.
Italia: Nel mirino di Black Aphrodite.
Nazionale: Addio ultimo uomo.

ALBA
Corino: Squadra antigangsters.
Eden: L'insegnante balla con tutta la classe.

BRA
Impero: Il testimone.
Politeama: L'umanoide.
Vittoria: The Stud.

FOSSANO
Astra: Agente 007 la spia che mi amava.
Iride: Piraña.

MONDOVI'
Corso: Al di là del bene e del male.
Italia: Ciao Ni.

SALUZZO
Civico: Piccole donne.
Italia: L'insegnante balla con tutta la classe.
Splendor: Il commissario Denenzuano.

NOVARA
Astra: Le pornomogli.
Coccia: Il cacciatore.
Eldorado: Da Corleone a Brooklyn.
Excelsior: Aquila Grigia, grande capo dei Cheyennes.
Faraggiana: L'immoralità.
S. Cuore: Kosmos anno 2000.
Vittoria: Arriva un cavaliere libero e selvaggio.

ARONA
Roma: Animal house.
Moderno: Nosferatu, il principe della notte.
Lux: Ingorgo.

BORGOMANERO
Moderno: Per vivere meglio divertitevi con noi.
Nuovo: Grease.

DOMODOSSOLA
Catena: Sinfonia d'autunno.
Corso: Nosferatu.

GALLIATE
Smeraldo: Il paradiso può attendere.

OLEGGIO
Comunale: I quattro dell'apocalisse.
Moderno: Vivere giovani.

VERBANIA
Apollo: Prova d'orchestra.
Ariston: Spogliamoci così senza pudor.
Vip: California suite.
Sociale (Intra): La carica dei 101.
Sociale (Pallanza): Infermiera di notte.

BIELLA
Apollo: La supplente.
Impero: L'isola degli uomini pesce.
Marzini: Professor Franz.
Odeon: Il cacciatore.

COGGIOLA
Ennio: Gli amori impuri di Melody.
Italia: Orgasmo bianco.
Radar: La soldatessa alle grandi manovre.

COSSATO
Micheletti: Satyricon.

PONZONE
Giletti: Superman.

PRAY
Excelsior: Flossie, la collegiale svedese.

SERRAVALLE
Corso: Letti selvaggi.

VALLEMOSSO
Vallemosso: Emmanuelle l'antivergine.

VARALLO
Teatro Civico: Forza 10 da Navarone.

VERCELLI
Astra: Frenesie erotiche di una ninfomane.
Civico: Amo non amo.
Nuovo Italia: California Suite.
Principe: Black-out: l'inferno in città.
Verdi: Letti selvaggi.
Viotti: L'umanoide.

BORGO D'ALE
Vittoria: riposo.

CIGLIANO
Aurora: Bermude, la fossa maledetta.
Splendor: La banda del gobbo.
Cineclub (organizzato dalla S.O.M.S.): Il giorno della civetta.

SANTHIA'
Ideal: Mussolini, ultimo atto. (Ingresso libero).
Splendor: riposo.

GENOVA
Ambassador: Il ritorno di palma d'acciaio.
Ariston: La sfida degli invincibili campioni.
Astor: Il segreto di Agatha Christie.
Augustus: California suite.
Giglietto: Furore erotico.
Grattacielo: Caravans.
Lux: Caro papà.
Odeon: Peter Pan.
Olimpia: Il cacciatore.
Orfeo: Concorde affair '79.
Palazzo: Tornando a casa.
Plaza: Fedora.
Ritz: Ecco l'impero dei sensi.
Rivoli: Preparate i fazzoletti.
Smeraldo: Nudeodeon.
Universale: Un uomo in ginocchio.
Verdi: Tre donne immorali.

SAVONA
Astor: Giallo napoletano.
Ara: Il gatto venuto dallo spazio.
Diana: Tornando a casa.
Eldorado: Il segreto di Agatha Christie.
Filmstudio: Una calibro 20 per lo specialista.
Jolly: Assassinio sul Nilo.
Lux: Il genio.
Olimpia: L'impero dei sensi.
Salesiani: Il magnifico calciatore.

ALASSIO
Colombo: Messaggi di forze sconosciute.
Ritz: Giallo napoletano.

IMPERIA
Astra: Amori miei.
Dante: Nosferatu, il principe della notte.
Imperia: Una moglie.
Rossini: Giallo napoletano.

GRAPPA
MANGILLI
quella dal collo lungo

I fatti della politica

Campagna elettorale

— *Sarò franco, se mi eleggete non vi prometto né una più efficace lotta contro il terrorismo, né l'occupazione dei giovani e tanto meno la soluzione del problema del Mezzogiorno, ma semplicemente eterna gratitudine perché sono indebitato fino all'osso.*

Disegno di Mosca da Il Tempo

Verso le elezioni

● La campagna elettorale — osserva *la Repubblica* — si è praticamente aperta da non più di quarantott'ore e già sono i socialisti a tirare la volata. I due partiti maggiori, dc e pci, stanno arroccati su posizioni nette e su quelle chiamano a raccolta militanti e simpatizzanti. La dc dice: «Con i comunisti al governo mai, quindi date più voti a noi e ai nostri tradizionali alleati per far sì che il Paese, dopo il 4 giugno, sia governabile». E il pci dice: «Non commetteremo più l'errore di tre anni fa di fare i portatori d'acqua per conto altrui; questa volta o andiamo al governo o svolgiamo il nostro ruolo di opposizione, costituzionale quanto si vuole, ma dura e tenace, in Parlamento e nel Paese». Da queste posizioni antitetiche — c'è da scommetterlo senza timore di perdere — nessuno dei due partiti maggiori si discosterà di qui al 3 giugno. E probabilmente (anche se questo è un po' meno sicuro) neanche dopo. Ma i socialisti? I socialisti oggi fanno più che mai notizia proprio perché il loro atteggiamento è tuttora indefinito.

● Anche se molti aspetti collaterali — scrive *Il Giorno* — rimangono confusi, è ormai sufficientemente chiaro che la campagna per il voto del 3 giugno s'impernia sul tentativo di concretare un governo senza il pci. Primi a mostrare questa consapevolezza sono gli stessi comunisti; ancora l'altro ieri Berlinguer si domandava se i socialisti non siano per caso già pronti ad accettare le offerte della dc. In verità Craxi parla del centro-sinistra come di una «esperienza irripetibile» e mostra di volere battersi su due fronti, rafforzando il suo partito non solo rispetto al pci ma anche a spese della «egemonia» democristiana; e quando prospetta poi le condizioni per ottenere «cinque anni di stabilità» giudica soprattutto indispensabile nel futuro governo un rapporto di «parità». E' abbastanza evidente però che il psi, mentre esclude un ruolo subalterno verso la dc, non nega per principio l'eventualità di una collaborazione nella prossima legislatura, sia pure collegandola alla vecchia politica di unità nazionale. Ma qui è nuovamente Berlinguer che taglia corto, avvertendo i socialisti che una loro intesa con i democristiani non otterrà in ogni modo l'appoggio comunista.

● Achille Occhetto astro nascente del firmamento comunista — scrive la *Gazzetta del Popolo* — ha attaccato duramente ieri, nel comitato centrale, Amintore Fanfani per la sua affermazione secondo la quale la presidenza del consiglio, nel dopo elezioni, potrebbe andare ad un laico. Nella proposta fanfaniana, secondo i comunisti, si cela il tentativo di irretire le altre forze laiche, ed in particolare il psi, per chiudere il capitolo della politica di unità nazionale e rompere quindi il rapporto con il partito comunista. L'episodio conferma che la polemica tra pci e dc sta crescendo di tono ma sta anche a dimostrare che questa volta, a differenza del giugno del 1976 democristiani e comunisti non possono evitare nelle loro discussioni di fare un continuo riferimento al ruolo dei partiti laici.

Sciopero generale

■ Si è calcolato — scrive *Il Messaggero* — che saranno circa sette milioni i lavoratori coinvolti — martedì 8 maggio — in quello che è stato definito «semisciopero generale». La proposta della dosata azione di lotta, concordata nei giorni scorsi in seno alla segreteria Cgil-Cisl-Uil, è stata formulata ieri mattina da Ruggero Ravenna, nella relazione con cui ha aperto i lavori del direttivo unitario. Ravenna ha precisato che l'astensione dal lavoro durerà quattro ore e riguarderà lavoratori dell'industria e braccianti agricoli, «assorbendo eventuali azioni già programmate». Questo assorbimento, e la durata limitata a quattro ore, sono il sintomo dello sforzo che il sindacato compie per non prestare il fianco all'accusa di strumentalizzazioni politiche. Uno sciopero attuato a 25 giorni dalle elezioni politiche non può essere preso alla leggera, ma pare indubbio che il sindacato deve pur manifestare il suo dissenso per l'andamento delle vertenze contrattuali.

Disegno di Angese da Paese Sera

Le lettere dei lettori

Il paese della zona

Stamattina, nell'uscire dal dormitorio pubblico di Napoli, mi sono fermato davanti all'edicola come tutti i giorni.

Non potendo comprare tutti i giornali, ho acquistato il *Roma* e *Stampa Sera*. Acquistando anche quest'ultimo quotidiano sono stato fortunato: ho trovato in terza pagina un articolo che mi sembra scritto col sentimento della gentilezza e della poesia, un articolo adatto al mio cuore, l'articolo intitolato «In risaia rispuntano le mondine».

Caro giornalista, sapesse come fanno bene al cuore articoli che parlano della campagna, della poesia e della natura!

Sapesse come sta diventando brutta la gente, che sa parlare ormai solo di busta paga, di televisore e di auto!

Per questo la ringrazio, per avermi dato cinque minuti di gioia, cinque minuti di poesia, di avermi trasportato per cinque minuti là, dove ci sono le mondine e le rane, dove c'è l'erba e il canto della natura.

Beniamino Pontillo
dormitorio pubblico, Napoli

Derubato un turista

Un'auto *Renault R 12 TL* con targa francese numero 8975 SK 06 è stata rubata in via Sant'Anselmo fra le 13,30 e le 14,30 di sabato 21 aprile. Oltre a una pregiata macchina fotografica e a molti oggetti, nella macchina vi erano *dossiers*, documenti d'ufficio di notevole interesse, più la valigia contenenti effetti personali.

Il proprietario gradirebbe che gli fossero restituiti i documenti personali e gli incartamenti relativi al suo lavoro. Prega rivolgersi a *Dent Frank Dennis, l'Orangerie, Avenue de la Pinède. 06190 Roquebrune Cap Martin, Francia*. E' funzionario della *British Motors S.A. 4, Impasse des Carrieres, Montecarlo. Telefono 003393 - 502485 - Montecarlo.*

Dent Frank Dennis

Storia di una donna

Leggo sempre tutte le lettere di *Stampa Sera* e quindi anche le ultime che recentemente hanno trattato i problemi della donna. Ho 32 anni, non sono femminista né contro chi fa questa scelta, mi ritengo semplicemente una donna che, raggiunto il suo equilibrio interiore dopo varie esperienze, aspetta il sabato e la domenica dopo una settimana di lavoro in un negozio, un bimbo di tre anni sempre con me dalla nascita, per far splendere la casa con più cura e poter avere il tempo di preparare qualche pranzetto diverso per il marito e gli altri tre figli (oltre al piccolo) che frequentano le medie. Io mi diverto molto così e mi sento realizzata, al cinema vado quando ne ho voglia, sono libera di soddisfare eventuali capricci di donna e le mie ferie (tranne una settimana ad agosto) le trascorro in casa e mi diverto molto coi miei ragazzi che mi considerano un'amica; quando ho avuto problemi piccoli o grandi, mi sono ritrovata sempre un marito disposto ad ascoltarmi ed aiutarmi cercando il modo che potesse rendermi più felice, cose che continua tuttora a fare ma che erano più difficili 15 anni fa quando mi sono sposata perché esisteva tanta incomprensione.

Io penso che gran parte delle donne abbiano problemi di fondo che non hanno mai cercato di risolvere e non è combattendo l'uomo, gridando in piazza, scoprendosi i seni e scandendo slongans molto lontani dal senso della femminilità, che tuttora ogni uomo ammira nella donna, che riusciranno a vincere le frustrazioni e le insoddisfazioni che si portano dentro, ma ogni donna deve esporre i suoi problemi all'interno della sua famiglia, con i figli, col marito, e sicuramente avrà tutto l'affetto e la comprensione prima o poi di essere considerata non solo madre ma anche donna.

Ho conosciuto giovani e non, posso dire che non esiste quasi più il maschio latino che le femministe vorrebbero come pretesto alle loro richieste; tutto sommato sono proprio loro che usano violenza all'uomo in questo modo e non parlino poi di essere state violentate sessualmente; da che mondo esiste, anche alla donna è sempre piaciuto fare all'amore (è ora di ammetterlo) e a volte è la donna stessa che provocando l'uomo lo costringe alla violenza. Per quanto mi risulta ognuno ha quello che si merita.

Maria Bruno

Donne e elezioni

In previsione delle elezioni europee del 10 giugno, il Coordinamento dei *gruppi ed associazioni femminili del Piemonte* ritiene di rivolgersi alle commissioni elettorali dei partiti politici affinché attraverso un metodo di selezione che preveda criteri democratici e trasparenti di scelta garantiscano alle donne uguali possibilità di designazione.

Tale appello è motivato non tanto dal fatto, che l'elettorato femminile in Europa è in maggioranza quanto dal fatto che è ormai acquisito che uguali opportunità debbano essere riservate alle donne così come agli uomini e debba essere garantita alle donne, con la loro presenza in seno al Parlamento europeo, la possibilità di rappresentanza dei problemi che, pur coinvolgendo più direttamente la condizione femminile, sono tuttavia problemi che riguardano l'intera società.

Nello stesso tempo sembra importante alle firmatarie di questo appello rivolgere una raccomandazione affinché per la concomitanza della consultazione elettorale non venga messa in ombra l'elezione europea. *Seguono le firme*

Una precisazione

Per un errore, nel mio servizio sulle «Fabbricazioni nucleari», è risultato che il 97 per cento del pacchetto azionario della società appartiene all'Enel, mentre in realtà questa quota è di proprietà dell'Eni. Mi scuso con i lettori e con gli interessati.

r. bo.

Le bare per le petroliere

Nella vignetta di oggi 23/4, l'ottimo Cavallo mostra dei falegnami che «prendono le misure» di bare in caso di «altri incidenti nucleari». Poiché nessun incidente a nessuna centrale nucleare ha mai fatto una vittima, ritengo che quelle bare saranno opportunamente utilizzate per le vittime (quattro, se non sbaglio) dell'ultimo scoppio di petroliera, di pochi giorni fa: che non sarebbe avvenuto, se la nave avesse trasportato uranio invece di petrolio.

Domenico Garelli

Le notizie dell'economia

Acciaierie di Piombino

● L'esercizio 1978 delle Acciaierie Piombino ha fatto registrare, dopo la copertura effettuata nel corso dell'anno di parte delle perdite, un disavanzo di 30 miliardi e 336 milioni, che è stato deciso di riportare a nuovo. L'assemblea ha dettagliatamente esaminato l'attività nel corso del 1978 che ha ulteriormente caratterizzato la presenza della società nel campo degli acciai speciali e che ha visto — riporta un comunicato — un notevole sforzo all'esportazione. La «Acciaierie di Piombino», in particolare, ha prodotto 1.286.000 tonnellate di acciaio; nel 1978 si è registrata l'entrata in esercizio di importanti impianti produttivi, quale un moderno altoforno capace di 5 mila tonnellate/giorno di ghisa e un treno profilati per prodotti lunghi.

Finanziamenti alle OO.PP.

● I finanziamenti perfezionati dal consorzio per le opere pubbliche nell'esercizio chiuso al 31 dicembre 1978 ascendono a 671,5 miliardi e riguardano, per 394, il Ministero del Tesoro e le aziende autonome dello Stato, per 275,6 gli enti locali, per 1,5 gli enti ospedalieri.

Progetti per il tessile

● Il Cipi ha approvato il programma finalizzato relativo al settore agro-alimentare ed ha iniziato l'esame dei progetti che riguardano il settore tessile-abbigliamento ed il potenziamento delle strutture per la commercializzazione all'estero dei prodotti manufatturieri. Il comitato ha inoltre iniziato la discussione sulle direttive previste dalla legge «675» sulla riconversione industriale per la classificazione delle piccole e medie imprese. L'esame delle direttive continuerà nella prossima riunione del Cipi.

Contratti Italia-Urss

■ Il ministro del commercio con l'estero Stammati ha ricevuto ieri il vice-ministro del commercio con l'estero dell'Urss, Smeliakov, al termine di una visita in Italia, nel corso della quale è stato a Milano, Trieste, Torino e Lecce. Smeliakov — dice un comunicato — ha espresso il suo ringraziamento per la cortesia e l'interesse dimostrato dai vari imprenditori pubblici e privati: tra l'altro, sono stati definiti contratti con ditte italiane per oltre 50 milioni di dollari (oltre 42 miliardi di lire), nel corso della Fiera di Milano.

Navi italiane al Venezuela

● Il ministro venezuelano della Difesa, gen. Fernando Peredes Bello, è stato invitato a comparire di fronte a una commissione che indaga sull'acquisto di sei fregate effettuato dal Venezuela in Italia. L'invito è stato deciso nella prima riunione tenuta in questa legislatura dalla commissione di controllo della Camera dei deputati. A quanto si è appreso, Peredes Bello — l'unico ministro confermato nel cambio di governo avvenuto qui circa un mese e mezzo fa — dovrà presentarsi dinanzi alla commissione il 2 maggio prossimo. Fonti informate hanno riferito che in quell'occasione il ministro dovrà fare una dettagliata esposizione di come nel 1975 si giunse a firmare il contratto d'acquisto delle sei fregate italiane. Successivamente, egli sarà anche interrogato. La commissione — che è presieduta da Armando Sanchez Buenos, deputato di «Accion democratica», il partito che era al potere quando fu concluso il contratto — indagherà in un primo tempo direttamente e poi, a quanto è stato riferito, attraverso due sottocommissioni. L'indagine è stata decisa di recente, al termine di un dibattito avvenuto alla Camera dei deputati e dedicato a presunti episodi di corruzione che secondo la sinistra marxista si sarebbero verificati durante la precedente amministrazione. Interrogato in merito al caso quando l'altro ieri si trovava ancora in visita qui, il ministro degli Esteri italiano on. Arnaldo Forlani, ha dichiarato: «Per questo contratto, la parte italiana si è comportata in forma molto corretta e puntuale. Mi sembra che già tre navi siano state varate, potremmo dire che siamo in anticipo sui tempi di consegna. Credo che presto si comincerà ad addestrare il personale marittimo. Ho saputo che il contratto è nato da una licitazione internazionale alla quale, oltre l'Italia, hanno partecipato la Francia, l'Olanda, e la Finlandia. Come ex ministro della Difesa, vorrei aggiungere che si tratta di un prodotto di alto valore, e di una delle unità di tale tipo più belle ed efficienti che esistano».

Industrie alimentari

● Bruno Buitoni è stato eletto presidente del gruppo industrie alimentari conserviere ed assimilate della Confindustria in sostituzione di Enrico Chiari. Lorenzo Vallarino Gancia è stato confermato alla presidenza del gruppo delle industrie dello zucchero.

Accordo Agip-Congo

● L'Agip, società del gruppo Eni per l'approvvigionamento energetico, ha concluso un accordo con il governo della repubblica popolare del Congo per la esplorazione e la produzione di minerali uraniferi. L'area oggetto dell'accordo ricopre una superficie di circa 36 mila chilometri quadrati ed è situata nella parte sud-occidentale del paese.

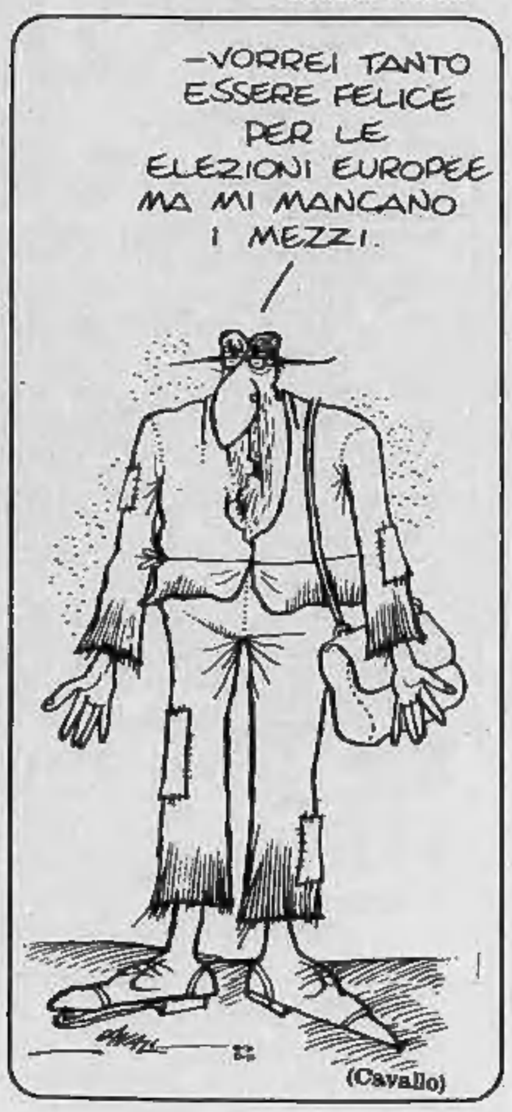

Molti contrasti perdite e rialzi

TORINO — Non sono mancati i contrasti in quest'ultima riunione dell'ottava; però il mercato ha dimostrato ancora stabilità di fondo, una discreta resistenza e una buona dinamicità. I ricuperi messi a segno ieri si sono infatti ampliati e molti valori hanno beneficiato di questo momento scrivendo guadagni in certi casi sensibili. E' il caso delle Sarom (+15 per cento) e della Ciga (+7 per cento) ed anche se più contenuto delle Olivetti (le ordinarie +4 per cento e le privilegiate +6 per cento circa). Stabili le Fiat che si mantengono sui livelli di ieri. Piuttosto realizzate Generali, Sai, Stet e Sip che dopo una apertura resistente sono apparse cedenti nel finale. In netto progresso i valori locali specialmente le Cartiera Italiana, le Castagnetti e le Borgosesia. Nel comparto obbligazionario richieste soprattutto le convertibili.

FIXING — Fiat ord. 2760, 2753, 2741; priv. 2236, 2235, 2235, 2220.

A MILANO

Finale contrastato. Anche questa breve ottava si è conclusa con un mercato azionario spinto ad un andamento a forbice: da un lato hanno continuato a muoversi alcuni valori assicurativi mentre altri si sono assestati vi-

cino alle punte massime; dall'altro lato è proseguita la tendenza positiva dei titoli del gruppo Monti specialmente Eridania e Agricola che però sul finale si sono assestate mentre le Sarom hanno proseguito oggi la consistente ascesa. Parallelo movimento si è avuto anche nella prima mattinata per le Bastogi-Irbs mentre i valori primari hanno segnato praticamente il passo mantenendosi su livelli difensivi.

In sintesi la Borsa continua a limitare le proprie iniziative entro compartimenti stagni passando dall'uno all'altro con una certa facilità. Si assiste quindi a movimenti contrastanti negli stessi settori. Comunque la seduta odierna ha avuto un avvio molto positivo ed un finale per contro piuttosto fragile e contrastato in alcuni settori. In ripresa finale nel settore dei chimici Carlo Erba e Lepetit mentre negli assicurativi ben tenute Sai e Toro e cedenti nel finale le Generali. La Bastogi dopo un inizio sostenuto sopra quota 700 ha chiuso anche più calma. Resistenti e senza movimenti eccezionali Fiat, Montedison e Viscosa. Dopoborsa migliore per le Fiat, calme le Bastogi. Reddito fisso ben tenuto specialmente nel settore dei buoni del tesoro ma sempre con un volume di affari limitato.

Ecco le quotazioni:

Abeille 6525; Aedes 1568; Alitalia 1233; Alivar 3400; Alleanza 14.850; Anic 34; Assicuratr. 20.050; Autos. To-Mi 825; Bastogi 683; B.co Roma 7250; Beni Imm. or. 318; Beni Imm. pr. 203; Binda 815; Breda 1445; Brioschi 21.700; Burgo or. 5770; Burgo pr. 5250; Caffaro 275,75; Cantoni 3400; Carlo Erba or. 1500; Carlo Erba pr. 1010.

Cascami 4570; Cementir 1198; Ciga 1237; Cir 7300; Coge 1070; Comit 8300; Comp. Milano or. 7150; Comp. Milano pr. 3125; Comp. Toro or. 6185; Comp. Toro pr. 2925; Cond. Acqua 284,50; Credit 1390; Cucirini 2290; Dalmine 278,75; De Ferrari 1265; E. Marelli 257; Eridania 2735; Eternit 660; Falk or. 2565; Falk pr. 2195; Fiat or. 2735; Fiat pr. 2210.

Finmare 92; Finsider 163; Fisac 1211; Fond. Incendio 7180; Fond. Vita 13.400; Generalfin 901; Generali 41.800; Gilardini 3895; Gim 2125; Ginori 149; Ifi pr. 2225; Ifil 3539; Ilssa Viola 1590; Imm. Roma 72; Iniziativa 4220; Interbanca 9500; Invest 1560; Isvim 2525; Italcable 2899; Italcementi 14.200.

Italgas 741; Italia Ass. 9895; Italsider 388; La Centrale 4730; L'Ausiliare 4255; Lepetit or. 16900; Lepetit pr. 16000; Linificio 340; Liquigas 4975; Magneti M. 556; Magona 2058; Marzotto 1125; Mediobanca 34800; Metalli 2345; Mira Lanza 4200; Mittel 845; Mondadori pr. 1900; Montedison 174.

N.A.I. 262,25; Nord Milano 470; Olcese 43,50; Olivetti or. 1039,50; Olivetti pr. 1162; Pacchetti 33,75; Pertusola 1530; Perlier 1180; Pierrel 816; Pirelli e C. 1705; Pirelli S.p.A. 811; Ras 60000; Rinascente or. 71,75; Rinascente pr. 52,75; Risanamento 3308; Romana Zuc. or. 99; Rotondi 10800; Rumianca 614.

Saffa 4858; Sai 5180; Sarom 900; Sifa 636; Silos 1640; Sip 1280,50; Sme 1335; Stampati 6215; Standa 1585; Stet 1660; Tecnomasio 336; Tosi Franco 15199; Trafilerie 515; Un. Manifat. 7400; Viscosa or. 780; Westinghouse 10750.

Alcune oscillazioni: Generali 42.150, 41.800; Fiat 2764,, 2735, 2740; Fiat priv. 2239, 2210; Montedison 176, 174; Viscosa 785, 770, 780; Olivetti priv. 1158, 1162; Toro 6170, 6185; Sai 5245, 5180.

Prezzi informativi: sterlina oro vecchio 63000, 66000; sterlina oro nuovo 67500, 70500; marengo svizzero 55000, 58000, oro fino 6425, 6625; argento 202000, 206000.

A GENOVA

Mercato azionario resistente con discreti scambi.

Centrale 4725; Generali 41.950; Ras 60.000; Meridionali 683; Nai 257; Viscosa ord. 774; Viscosa pr. 495; Finsider 162; Italsider 388; Fiat ord. 2743; Fiat pr. 2218; Sip 1290; Montedison 174.

Dollaro e oro sono in rialzo

LONDRA — Andamento al rialzo per dollaro e oro nell'odierna apertura dei mercati valutari in Europa. Gli scambi sono poco attivi e il mercato non dà segni di reazioni a notizie quali l'aumento del carovita in Usa e della massa monetaria americana.

Nei primi scambi il dollaro è stato trattato a 1,8925 marchi (1,8913 ieri), a 1,7150 franchi svizzeri (1,7128 ieri sera); notevole il rialzo sulla valuta giapponese con un'apertura a 219,22 yen da 217 yen di ieri. La sterlina è salita stamane a 2,0475 dollari da 2,0433.

Tono sostenuto anche per l'oro che a Londra ha aperto a 243,00-50 dollari l'oncia (242,25-75 ieri). *(Agi)*

LE AZIONI A TORINO

ALIMENTARI		
Eridania	2600	2750
Romana Zuccheri	102	102
Fiorio	300	300
Alivar	3300	3300
MINERARI ED ESTRATTIVI		
Sifa	635	635
Talco & Grafite	31500	31500
COMUNICAZIONI		
Autostrada To-Mi	830	820
N.A.I.	250	250
Torino-Nord	70	68
SIP	1302	1275
Italcable	2875	2875
Alitalia	1280	1280
IMMOBILIARI		
Perco	130	128
Risanamento	3250	3250
Beni Stabili	—	—
B.I.I.	318	318
B.I.I. priv.	203	203
Immobiliare Roma	67	69
Imm. Agr. Vittoria	6250	6150
I.P.I.	1733	1730
Isvim	2250	2475
CHIMICI		
Montedison	175	174,50
Liquigas	48	48
Liquigas priv.	40	40
Liquigas risp.	40	40
SAFFA	4780	4830
Saffa risp.	3650	3650
SAIAG	1360	1370
Schiapparelli	340	340
Paramatti	855	890
Mira Lanza	21100	21250
ANIC	33	33
Rumianca	540	600
Italgas	741	741
Pierrel	790	805
FINANZIARI ASSICURATIVI		
Interbanca	9500	9500
Mediobanca	34700	34700
Comit	8200	8200
Banco Roma	7200	7200
Credito it.	1380	1380
La Centrale	4570	4730
S.M.E.	1340	1340
STET	1645	1651
Finsider	159	167
Piemonte Finanz.	1800	1800
Invest	1540	1540
Mittel	850	850
Bastogi	656	695
IFI priv.	2195	2255
Pirelli & C.	1650	1650
Pirelli Spa	820	820
GIM	2030	2020
Ifil	3540	3540
SAROM	780	900
Amicur. Toro	6050	6150
Assic. Toro pr.	2860	2950
Generali	42400	41925
S.A.I.	5150	5100
RAS	59700	60200
Ass. Milano	6820	7000
» » priv.	3030	3100
Latina	650	640
Latina priv.	345	345
METALMECCANICI		
Fornara	160	160
Westinghouse	10400	10400
Nebiolo	—	—
Italsider	379	382
Dalmine	284	284
Olivetti	987	1040
» priv.	1035	1160
FIAT	2740	—
» priv.	2225	—
Terni	—	—
E. Marelli	260	265
Magneti Marelli	560	550
Metall. Ital.	2280	2325
Castagnetti	765	750
Gilardini	3850	3880
Graziano	1200	1200
TESSILI		
Cot. Cantoni	3280	3380
Montefibre	—	—
Montefibre priv.	—	—
Fisac	1250	1200
Borgosesia	2180	2250
Borgosesia risp.	1930	1930
Viscosa	755	771
» priv.	460	460
DIVERSI		
Cartiera Italiana	250	265
Burgo ord.	5700	5775
» priv.	5250	5250
Pacchetti	33 50	33 50
CIR	7050	7050
Acque Potabili	653	651
Acqua Roma	260	7200
Eternit	650	650
Eternit pref.	650	650
Rinascente	69	71 50
» priv.	51 25	52 50
Ciga	1170	1250
Ceramica Pozzi	148	145
Unicem	5850	5900
Silos	1620	1620
OBBLIG. CONVERTIBILI		
B.I.I. 7% 73/88	72	72
G.I.M. 6% 73/88	79 50	79 50
Pirelli 5%	78 80	78 80
M. Fingest 7% 72	138 30	138 30
M.C.E. 7% 73/88	75 50	75 50
M. Visc. 7% 73/88	90	90
M.S. Spirito 7% 73	92 20	92 20
M. Fibre 7% 73/88	73	73
Metalli 6% 73/88	81 30	81 30
Liquigas 7,50% 70	63 30	58 30
Liquigas 7,50% 71	62 10	56 30
Liquigas 7,50% 72	58 30	55 30
Liquigas 7% 73/93	55	52 80
Iri Stet 7% 73/88	81 30	81 40

REDDITO FISSO A TORINO

Titoli	26-4	27-4
VALORI DI STATO		
Rendita 5%	64 60	64 60
» cont.	64 50	64 50
Red. 3½% '34	—	—
» cont.	—	—
Pr. ricost. 3½%	—	—
» cont.	—	—
» 5%	—	—
» cont.	—	—
Pr. Red. 5% Tr.	—	—
» cont.	—	—
Riforma Fond. 5%	—	—
» cont.	—	—
Pr. Red. 5% '54	—	—
» cont.	—	—
Pr. Ed. Sc. 5½ '67	89 60	89 60
» cont.	89 50	89 50
» 5½ '68	86 60	86 60
» cont.	86 50	86 50
» 5½ '69	83 10	83 10
» cont.	83	83 —
» 6% '70	81 60	81 60
» cont.	81 50	81 50
» 6% '71	80 10	80 10
» cont.	80	80 —
» 6% '72	79 10	79 10
» cont.	79	79 —
» 9% 75/90	89 10	89 10
Cer.C. T. 5,50% 78	—	—
Cer.C. T. 5,50% 79	100	100 —
B.T.N. 5% 1978	—	—
» 5½% '79	—	—
» » '80	96 20	96 30
» » '82	84 50	84 50
B.T.Q. 7% 1978	—	—
B.T.Q. 9% 1979 I	—	—
B.T.Q. 9% 1979 II	98 90	99 —
B.T.Q. 9% 1980	98 45	98 30
B.T.Q. 10% 1981	97 20	97 30
OBBLIGAZIONI		
ENEL 6% '66 II	77 40	77 80
» » '69 II	72 20	72 20
» 7% '73	71 40	71 20
Enel 74 indicizz.	125 60	126 20
I.R.I. 5% '65	85 30	85 —
Autostrade 6% '69	70 —	70 50
» 7% '72	77 95	77 95
OO.PP. 6%	62 65	62 65
» 7%	63 60	63 80
OO.PP.I.St. 6% IV	71 60	71 60
» » 7% IV	71 —	71 —
» Anas 6% '66	62 10	62 10
» » 7% 72 I	63 50	63 50
» Aut. 7% II	63 50	63 50
FF.SS. 6% '67	75 60	75 60
» 7% '72 II	71 10	71 10
AFS 7% '70	74 50	74
P.S.A. 6% Sp VIII	71 20	71 20
» 7% II	71 90	71 90
ICIPU vent. 6%	75 70	76 20
» » 7% I	73 —	73
Imi XXVI 6%	75 60	75 85
» XXIX 7%	76 80	76 80
» XXXIII 7%	76 80	76 80
Imi spec. 6,50% '64	87 30	87 30
Isveimer 5,50 '63 8ª	—	—
» 6% '64 9ª	—	—
» 7% '71 19ª	79 20	79 20
Torino Aem 5,50 60	79 20	79 20
Torino Aem 5,50 62	79 20	79 20
S. Paolo 5%	85 —	85
» » conv. 6%	70 60	70
S. Paolo 6%	68 —	67 40
» O.P. 6% ex 5%	63 80	63 40
» » 6%	63 80	63 40
Banco Napoli 6%	67 50	67 50
Banco Sicilia 6%	95 —	95
M.C.C. 7% '71/'79	95 30	95 30
Cr. I. Sar. '69 6%	83 —	83
» » '70 7%	85 50	85 50
Cassa R.P.L. 6%	62 50	62 50
M. Paschi 6%	95 —	95
F. Piem. V.A. 6%	70 —	70
Fiat 5,50% '60	96 20	96 20
Olivetti '62 5,50 2ª	93 80	93 80
Calmi 5,50% '62	93 20	93 20
Viscosa 6% '64	88 20	88 20
Rumianca 5,50 '62	83 —	83
Viberti 7% '59 II	—	—
Riv 5,50%	72 50	72 50
Lancia 5,50% '62	93 20	93 20
Tor. Sav. 5,50%	87 —	87
OBBLIG. CONVERTIBILI		
Rumianca 6%	57 50	67 50
Mediob. Fing. 7%	138 —	138
» Sip 7%	81 80	81 50
» S.Visc. 7%	89 50	89 50
Liquigas 7½% '70	63 —	58
Iri Stet 7% 73-88	81 10	81 10

Domani in municipio l'Agip Mineraria presenta il piano delle ricerche

Ma c'è davvero l'uranio a Peveragno? «Facciamo i sondaggi per accertarlo»

DAL NOSTRO INVIATO

PEVERAGNO (CN) — Che sulle pendici del monte Besimauda, versante settentrionale, subito a sud di Peveragno, ci fossero vaste zone uranifere non è certo notizia d'oggi: una ventina d'anni fa, quando la Montedison era ancora Montecatini, ampi scavi erano stati effettuati alla ricerca del preziosissimo minerale. Poi la miniera era stata abbandonata: troppo scarso il «tasso d'estrazione», con i metodi di allora, per essere remunerativo. Ma adesso, in valle, si riparla di uranio, di scavi, di miniere. E fra la gente è nato fermento.

Di quelle antiche ricerche sono rimasti ricordi non lieti: della ventina di minatori locali che vi partecipò, una metà è morta, chi di silicosi, chi, si dice, di radiazioni, pur se le cartelle cliniche non sono né reperibili, né chiare. Tuttavia nella gente è rimasto vivo il senso del pericolo, rafforzato dalle proteste che allora levarono, fino al rifiuto di entrare in miniera (galleria principale circa 1000 metri) i «professionisti» abruzzesi che la Montecatini aveva fatto venire in zona.

E così, quando a Peveragno, come a Boves, come a Lurisia, si è sparsa la voce del ritorno dei ricercatori, è nato un allarme diffuso. Giustificato?

«*Non ancora* — dice il sindaco di Peveragno, Luigi Massa, genovese, un tecnico lui stesso (lavora con l'Italstrade) portato quassù dalla guerra e poi rimasto — *Il che non esclude che ci si debba preoccupare di alcune cose. Per ora esiste solo un "titolo minerario" ottenuto dall'Agip per effettuare delle prospezioni, vale a dire il prelievo di "carote" (si tratta di lunghi cilindri di roccia ottenuti con una sonda) ed il trasporto di tali campioni in contenitori stagni lasciando il buco che si viene a creare pieno di cemento. Tutto qui. Poi si dovrà valutare la effettiva consistenza del giacimento, se c'è, e solo da quel momento si potrà parlare di miniera. Allora, e solo allora, sarò il primo a pretendere sistemi di sicurezza fuori dell'ordinario. Insomma, se l'ottimo darà a dieci, chiederemo quindici, venti. Ma, allo stato attuale, troppo allarmismo mi pare fuori luogo*».

Sta di fatto, però, che un certo fermento, in zona, c'è. E si sono costituiti alcuni comitati spontanei che hanno fatto dell'uranio il nemico da battere.

«*Non è esatto questo* — afferma uno degli esponenti dell'opposizione — *non è vero che noi si dia vita ad una caccia alle streghe in edizione moderna. E' vero invece che critichiamo la mancanza assoluta di informazione, condanniamo il sistema di far trovare alla gente decisioni già confezionate, anche quando si tratta di questioni gravi, di interesse generale. Nessuno di noi crede che le pietre frantumate della eventuale miniera siano pericolose, perché lo sarebbero anche così come sono adesso. Ma se devono aprire degli scavi, lo devono fare in piena sicurezza, sotto il controllo di tutti*».

Domani a Peveragno l'ingegner Prato, dell'Agip mineraria, spiegherà ai sindaci ed agli esponenti della comunità montana le esatte intenzioni della società: è una riunione ristretta e questa «segretezza» è contestata a sua volta.

«*Se non hanno nulla da nascondere* — dice l'opposizione — *perché non fanno una riunione aperta?*». Così, domenica mattina, una manifestazione in piazza Italia farà da contraltare alla riunione «privata» degli amministratori. A questo punto, però, è fatale chiedersi: ma questo uranio, c'è o non c'è?

Già nel '54 il geologo Giacomo Cevales aveva pubblicato uno studio che illustrava i due tipi di giacimenti, un primario a pechblenda ed un secondario a fosfati di uranio. Questo secondo era stato giudicato di scarsa importanza, mentre il primario riveste interesse maggiore. Quali titoli? Per ottenere delle percentuali discrete, il Cevales aveva proceduto alla macinazione della roccia.

Procedendo poi ad una separazione in ioduro di metilene, liquido pesante, Cevales ottenne questo quadro generale sui rapporti quantitativi fra i minerali: uranio, sotto forma di ossido, 32,61 per cento; quarzo ed altri residui, 38,80 per cento, ferro, rame, nichel, piombo.

«*Ed allora vediamo di fare questi sondaggi* — conclude il sindaco — *poi vedremo. E garantisco che non verrà fatto un solo buco senza che la gente sappia che cosa succede, come e perché*».

Mauro Benedetti

Nevica sui monti piove in pianura

L'inverno è tornato nel Cuneese

CUNEO — (g. d. m.) **Il Cuneese è tornato in pieno inverno: nevica da stanotte su tutto l'arco alpino, lo spessore supera il mezzo metro oltre i 1500 metri di quota, piove in pianura, il freddo si è fatto pungente: appena 4 gradi stamane a Cuneo, 2 gradi a Limone; in tutti i condomini è ripreso il riscaldamento; se il maltempo dovesse continuare l'agricoltura subirebbe gravi danni.**

Nel '77 le perdite furono 509 miliardi - Oggi l'assemblea

Nel bilancio Montedison del '78 il deficit è stato 256 miliardi

MILANO — Sotto la presidenza del senatore Giuseppe Medici ha preso il via l'assemblea degli azionisti Montedison, chiamati ad approvare il bilancio relativo all'esercizio 1978. Il bilancio si chiude con una perdita di 256 miliardi, contro i 509 del 1977. Tale perdita, secondo la dirigenza Montedison, è in linea con la «tabella di marcia» predisposta per il rientro in cifre nere entro un triennio.

Il totale dei ricavi del gruppo nel 1978 è stato pari a 6855 miliardi, di cui 3149 per la società Montedison, con un incremento del 7,4% sul 1977, in termini omogenei, tenuto conto cioè di intervenute cessioni. Le esportazioni hanno costituito il 43,1% del fatturato totale, gli investimenti sono stati pari a 535 miliardi. I dipendenti del gruppo alla fine del 1978 erano 126.878 (+6.102 in cassa integrazione).

Le consociate estere hanno conseguito ricavi per 175 miliardi (+25,9% sul 1977). La ricerca del gruppo ha assorbito 137 miliardi. I debiti finanziari a breve ammontano a 1176,4 miliardi.

La perdita di esercizio di 256,2 miliardi verrà coperta per 180,9 miliardi con la rivalutazione delle concessioni idrocarburi, per 73,4 miliardi con l'utilizzo parziale della rivalutazione delle centrali elettriche, per 0,7 con utili da esercizi precedenti, per 1,2 con la riserva legale.

I primi due mesi del 1979 hanno dato risultati soddisfacenti per la Montedison: come gruppo, il fatturato è stato pari a 596 miliardi, con un incremento del 18% sullo stesso mese dell'anno precedente e del 3% sul budget previsto. Come attività chimiche pure, il fatturato è stato di 295 miliardi con un 20% in più rispetto al 1978 e un 10% in più sulle previsioni. Il grado di utilizzo degli impianti cresce per quasi tutti i comparti. *(Agi)*

STAMPA SERA

Temperatura ore 12 a Torino: +14 - Ieri max +12 - min +7

Situazione: sull'Italia rimane un campo depressionario con circolazione di aria instabile - TEMPO PREVISTO: su tutte le regioni nuvolosità variabile localmente intensa con precipitazioni anche a carattere temporalesco. Nevicate al di sopra dei 1300 metri - TEMPERATURA: in diminuzione

In Italia			all'estero				
Bolzano	+ 6	+13	Atene	+14	+23	Miami	n.p.
Verona	+ 7	+14	Bangkok	+29	+35	Mosca	+ 9 +19
Milano	+ 5	+12	Bruxelles	+ 5	+10	New York	+ 5 +20
Firenze	+ 9	+15	Il Cairo	+13	+26	Oslo	+ 2 + 5
Bologna	+ 7	+14	Ginevra	+ 4	+ 9	Parigi	+ 5 +11
Roma	+11	+17	H. Kong	+25	+32	Rio	+16 +24
Napoli	+ 8	+17	Lisbona	+10	+17	Stoccol.	+ 4 +10
Reggio C.	+13	+18	Londra	+ 6	+12	Tel Aviv	+13 +23
Palermo	+14	+16	Madrid	+ 6	+16	Tokyo	+15 +17
						Vienna	+ 7 + 9

Risveglio (tra i temporali) delle nostre colline

Primavera: i colori del Piemonte

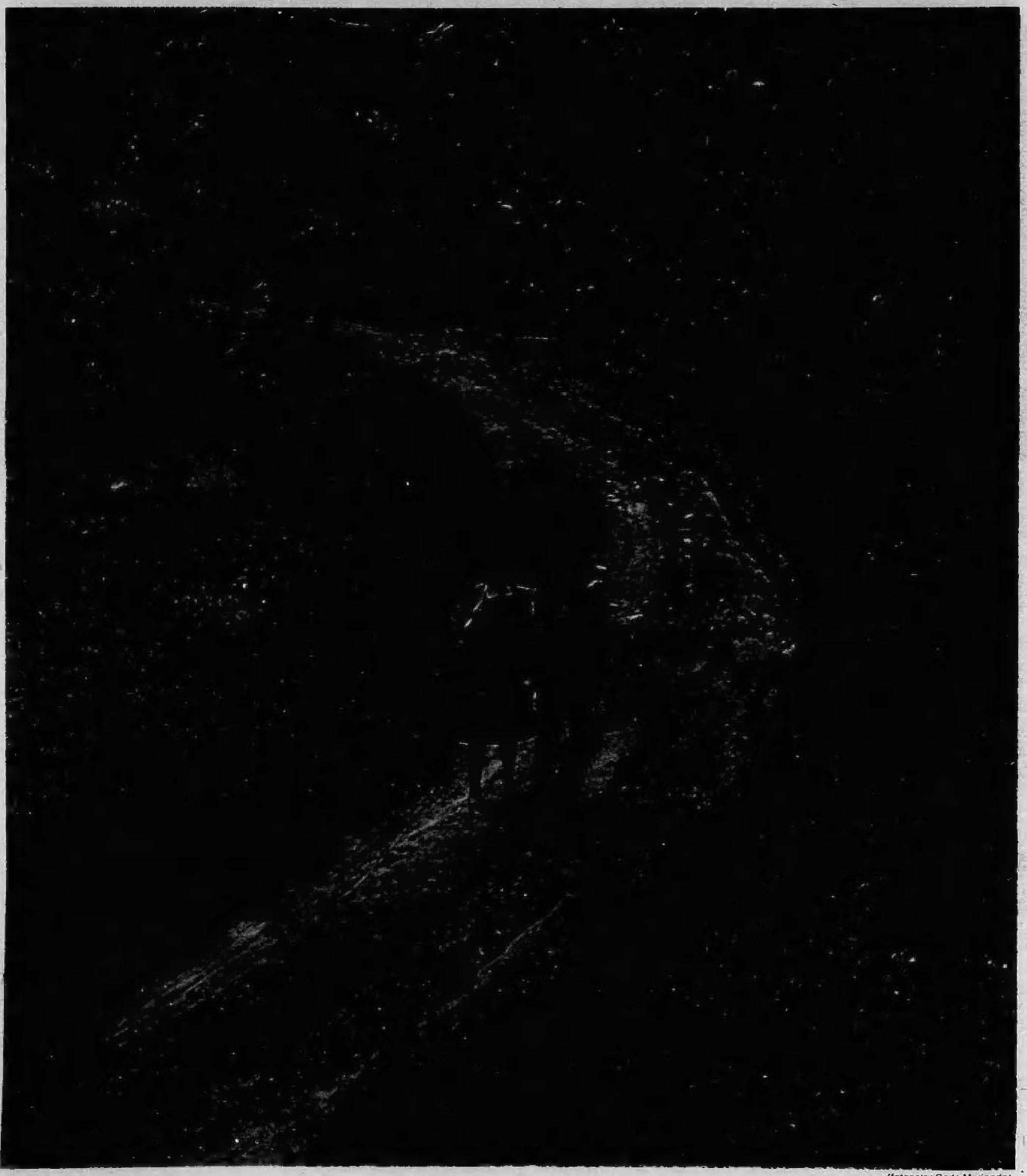

(fotocolor Carlo Moriondo)